

消 防 年 報

2021年(令和3年)版



高度救助隊 救助工作車

藤 沢 市 消 防 局

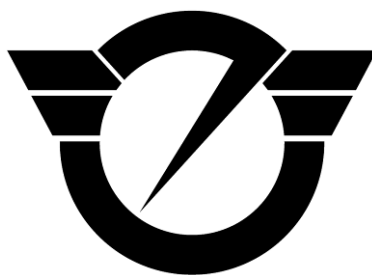

藤 沢 市 市 民 憲 章

制定 昭和39年7月1日

前 文

わたくしたち藤沢市民は、藤沢市を豊かな明るい美しい産業、文化、観光都市とするために、市民ひとりひとりが守るべき規範として、ここに市民憲章を定めます。

本 文

- 1 元気で働き、明るい家庭をつくりましょう。
- 1 つねに健康な心とからだをきたえましょう。
- 1 いつもだれにも親切にしましょう。
- 1 きまりをまもり良い風習をそだてましょう。
- 1 教養を深め、文化の高いまちをきずきましょう。

カワセミ



市 の 鳥

ふ じ



市 の 花

くろまつ



市 の 木

は　じ　め　に

この消防年報は、2020年中（一部2020年度中）における、藤沢市の消防現勢、業務概要、各種統計を収録し、藤沢市消防行政を紹介することを目的に編集しました。



この年報により、藤沢市消防局の現況を認識され、深くご理解いただければ幸いです。

2021年（令和3年）4月

藤　沢　市　消　防　局

藤沢消防の基本指標

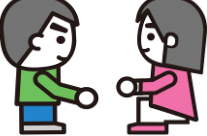
2021年（令和3年）4月1日

市勢 人口・世帯数 予算				
	面積	人口	世帯数	消防局予算
	69.56 km ²	438,895人	195,899世帯	5,078,976千円

組織				
	署所	消防職員	消防部隊数	消防団員
	2署 12出張所 1分遣所 1救急ワークステーション	480人	指揮隊 2隊 高度救助隊 1隊 救助隊 2隊 水難救助隊 1隊 消防隊 11隊 救急隊 14隊	450人

車両				
	消防ポンプ車	高規格救急車	救助工作車	梯子車
	17台	18台	3台	4台

災害件数 (2020年)				
	火災（取扱いのみ）	救急	救助（火災活動含む）	119番通報
	101件	21,269件	52件	28,232件

予防		
	防火対象物	危険物施設
	12,958対象	368施設

総目次

1	藤沢市の市勢	1 頁
2	消防の概要	5 頁
3	総務	27 頁
4	予防	45 頁
5	火災	67 頁
6	警防	85 頁
7	救急救命	97 頁
8	救急	105 頁
9	通信指令	121 頁
10	救助	131 頁
11	消防団	137 頁
12	その他	147 頁

目 次

1 藤沢市の市勢

1 位置	3
2 地勢	3
3 面積及び広ぼう	3

2 消防の概要

4 消防のあゆみ	7
5 消防力の増強状況	19
6 消防庁舎概況	24

3 総 務

消防組織と事務分掌

7 消防局組織図	29
8 消防署組織図	30

業務概要

9 予算	31
10 「消防出初式」の開催	32
11 消防音楽隊の概要	32

統 計

12 叙位・叙勲者	34
13 消防庁長官表彰授章	41
14 消防職員年齢	41
15 消防職員勤続年数	41
16 消防職員配置表	42
17 消防職員特殊技能資格	43

4 予 防

業務概要

18 火災予防対策	47
19 広報活動	47
20 住宅防火対策の推進	48
21 防火推進員の活動	48
22 防火協力会	49
23 防火対象物の現況	50
24 防火対象物に係る 表示制度	52
25 防火管理及び防災管理に 関する講習	52
26 自衛消防組織の設置と 防災管理	52
27 違反対象物の公表制度	53

28 建築許可等についての 同意事務	53
29 危険物規制事務	54

統 計

30 防火対象物状況	56
31 建築同意処理状況	58
32 各種申請及び届出状況	59
33 危険物製造所等許可数量	62
34 危険物製造所等立入検査 実施状況	64
35 危険物施設の推移・現況	65

5 火 災

火災の実態

36 火災の概要	69
----------	----

統 計

37 火災比較表	70
38 出火時間別火災状況	71
39 署所別火災状況	72
40 地区別火災状況	74
41 月別火災状況	76
42 防火対象物別火災状況	78
43 出火原因別火災状況	80
44 他都市との火災比較	82

6 警 防

業務概要

45 一般業務	87
46 風水害対策	87
47 歳末火災特別警戒	87
48 訓練実施状況	88
49 警防施設の整備	88
50 消防車両等の整備	88
51 開発行為規制事務	88
52 広域応援体制	89
53 海外派遣	89

統 計

54 消防局署現有車両	90
55 署所別消防水利設置状況	93
56 開発行為等事務処理状況	94

7 救急救命

業務概要

57 救急救命事業	99
58 救急高度化事業	100
59 応急手当普及啓発推進事業	101
60 救急隊の配置状況	103

8 救 急

統 計

61 総救急件数	107
62 隊別・地区別・ 曜日別救急活動状況	108
63 時間別・収容所要時間別 救急活動状況	110
64 年齢別・傷病程度別・ 応急処置別救急活動状況	112
65 月別救急事故種別一覧表	114
66 過去5年間の救急業務	116
67 医師同乗出動	117
68 ドクターヘリ	117
69 救急業務の推移	118

9 通信指令

業務概要

70 指令システム	123
71 無線設備	125
72 各種装置	125

統 計

73 119番受信状況	127
74 自動案内サービス（音声合成）	128
75 災害出場指令状況	128
76 気象	129

10 救 助

統 計

77 救助活動状況	133
78 月別救助活動状況	134

11 消防団

消防団の概要

79 消防団の機構	139
80 消防団員産業別状況	140

81 消防団員年額報酬	141
82 消防団員出動報酬	141
83 過去5年間消防団員の 入団，退団，定数状況	141
84 消防団員勤続年数状況	141
85 消防団員年齢状況	142
86 消防分団受持区域	143
87 消防団の活動状況	144

12 その他

88 藤沢火災史	149
89 自治体消防発足以来の火災状況	152
90 昭和23年以降の主な火災	158
91 過去における風水害等	160

1 藤沢市の市勢

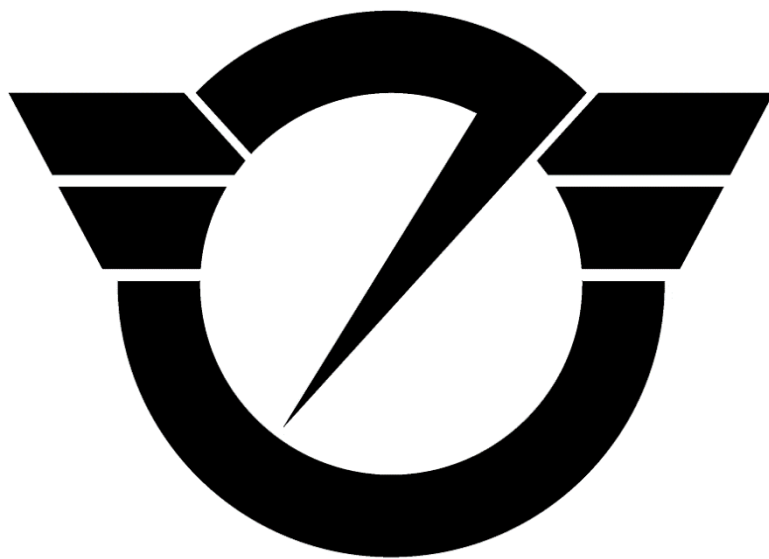

1 位置

藤沢市は、神奈川県の中南部東経139度23分40秒から139度31分6秒、北緯35度17分39秒から35度25分35秒に位置し、JR東海道本線で東京駅まで51.1km（所要時間50分）横浜駅まで22.3km（所要時間20分）で達し、南は相模湾にのぞみ南北に細長く12km、東西に6.55kmで北は大和市、海老名市、綾瀬市に、西は茅ヶ崎市、寒川町に、北東は横浜市に、南東は鎌倉市に接している。

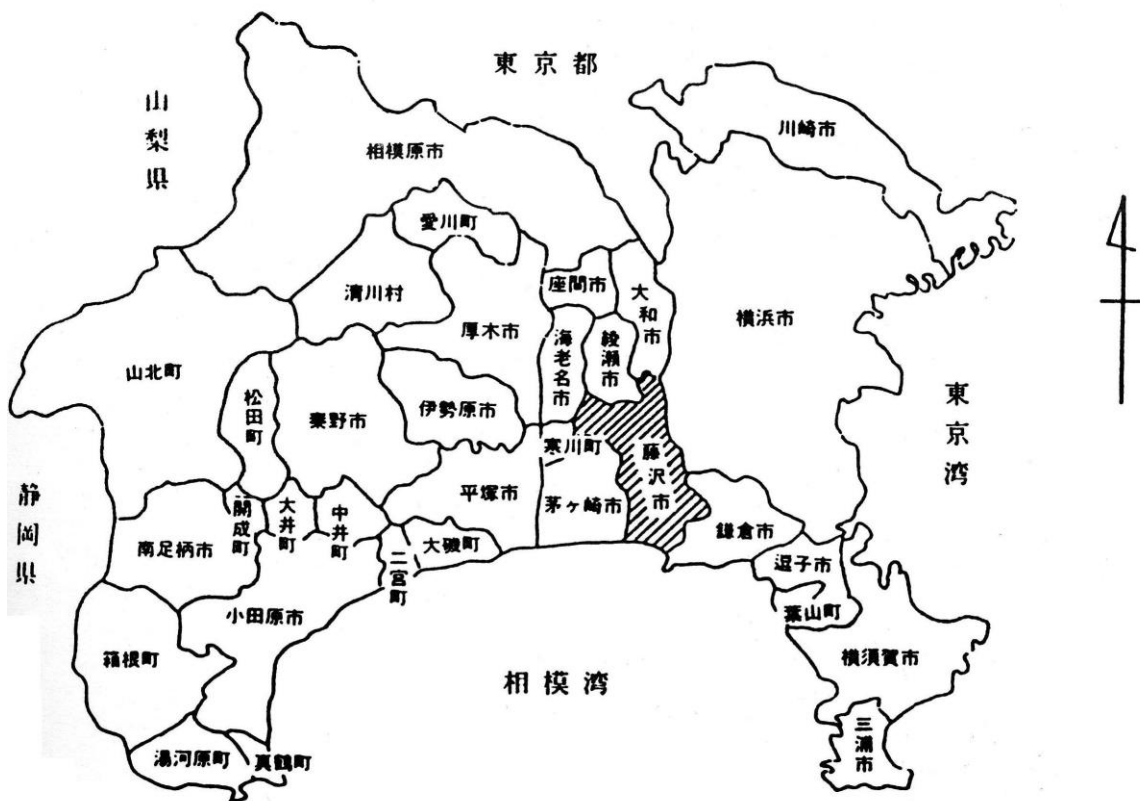

2 地勢

北部は相模原台地の南端に当たる標高40～50mの坦々たる丘陵性の台地を形成し、南部は湘南砂丘の低地部から形成され、境川、引地川等の流域は狭い沖積平野となっている。

3 面積及び広ぼう

面積	周囲	海岸線	東西	南北	江の島周囲
69.56km ²	39.72km	5.25km	6.55km	12.00km	約5km

2 消防の概要



4 消防のあゆみ

1908. 4. 1 (明治41年)	鵜沼, 明治村を合併して, 藤沢町が発足と同時に, 藤沢町消防組を組織する。
1939. 4. 1 (昭和14年)	警防団令公布施行と同時に, 消防組と自主的に設置された防護団とを統合して警防団を組織する。
1940. 10. 1 (昭和15年)	市制を施行, 藤沢市警防団と改名する。
1941. 6. 1 (昭和16年)	村岡村と合併
1942. 3. 10 (昭和17年)	六会村と合併
1943. 3. 31 (昭和18年)	警防団内に常設消防部を置き, 石井金太郎 初代常設消防部長に就任 ◎組 織: 部長以下13人 ◎設 備: 消防ポンプ1台 ◎設置場所: 藤沢市藤沢1番地
1944. 3. 31 (昭和19年)	初代常設消防部長 石井金太郎氏勇退
1944. 4. 1 (昭和19年)	米山実 2代目常設消防部長に就任
1947. 4. 1 (昭和22年)	片瀬町と合併
1947. 8. 14 (昭和22年)	消防団令公布施行により警防団を消防団に改組する。 鈴木竹次郎 初代消防団長に就任 ◎組 織: 団長以下団員800人 17個分団 ◎設 備: 消防ポンプ自動車10台, 三輪ポンプ自動車1台, 手引ガソリンポンプ10台
1948. 2. 14 (昭和23年)	常設消防部を警察行政の一部として神奈川県警察に移管し, 神奈川県藤沢消防署として発足, 小山義雄 初代消防署長に就任 ◎組 織: 署長以下17人 ◎設 備: 消防ポンプ自動車1台 ◎設置場所: 藤沢市藤沢1858番地
1948. 3. 7 (昭和23年)	消防組織法の施行に伴い, 警察行政から分離して消防本部及び消防署を設置, 自治体消防として発足する。 小山義雄 初代消防長に就任 ◎組 織: 消防長以下18人 ◎設 備: 消防ポンプ自動車2台 ◎設置場所: 藤沢市藤沢1858番地
1949. 2. 23 (昭和24年)	定数条例一部改正 36人
1949. 5. 31 (昭和24年)	初代消防団長 鈴木竹次郎氏勇退
1949. 6. 1 (昭和24年)	池田進 2代目消防団長に就任
1949. 10. 16 (昭和24年)	2代目消防団長 池田進氏勇退

1949. 10. 17 (昭和24年)	消防副団長 秋元大太郎 3代目消防団長に就任																																																									
1951. 6. 1 (昭和26年)	市役所庁舎大道東125の5番地に新築移転, 併せて, 消防本部, 署も同庁舎に移転する。																																																									
1951. 6. 15 (昭和26年)	初代消防長 小山義雄氏勇退																																																									
1951. 6. 16 (昭和26年)	元神奈川消防署長 富田伸利 2代目消防長に就任																																																									
1951. 8. 1 (昭和26年)	辻堂出張所を設置する。 ◎組 織: 署員12人 ◎設 備: 消防ポンプ自動車1台 ◎設置場所: 藤沢市辻堂1383番地(第8分団詰所内)																																																									
1952. 4. 21 (昭和27年)	藤沢遊行寺本堂において, 消防慰霊祭を挙げる。 故藤沢市消防司令補 宮沢 長蔵氏 (昭和26. 7. 17殉職) 故第3分団消防部長 吉野 多吉氏 (昭和17. 7. 20殉職) 故第8分団消防副部長 石井善太郎氏 (昭和26. 3. 7殉職) 故第8分団消防副部長 桜井 太典氏 (昭和26. 3. 7殉職)																																																									
1952. 8. 28 (昭和27年)	定数条例一部改正 55人																																																									
1953. 9. 30 (昭和28年)	藤沢市火災予防条例の制定																																																									
1954. 5. 18 (昭和29年)	救急車1台を本署に配置し, 救急業務を開始する。																																																									
1955. 4. 5 (昭和30年)	渋谷町の一部, 御所見村, 小出村の一部と合併し, これらの消防団を藤沢市消防団に統合。併せて分団名を改正する。 ◎組 織: 団長以下639人 31個分団 ◎設 備: 消防ポンプ自動車15台(内三輪車4台) 可搬動力ポンプ9台, 手引動力ポンプ5台 その他……………4台 (分団名新旧対照表)																																																									
	<table border="1"> <thead> <tr> <th>新</th> <th>旧</th> <th>新</th> <th>旧</th> </tr> </thead> <tbody> <tr> <td>1分団 (江 の 島)</td> <td>17分団</td> <td>17分団 (湘 南 台)</td> <td>13分団</td> </tr> <tr> <td>2 " (片瀬州鼻)</td> <td>16分団</td> <td>18 " (下 土 棚)</td> <td>14分団</td> </tr> <tr> <td>3 " (片瀬西方)</td> <td>15分団</td> <td>19 " (遠 藤)</td> <td rowspan="2">} 小出村 消防団</td> </tr> <tr> <td>4 " (鵜沼海岸)</td> <td>5分団</td> <td>20 " (")</td> </tr> <tr> <td>5 " (本 鵜 沼)</td> <td>4分団</td> <td>21 " (高 倉)</td> <td rowspan="4">} 渋谷町 消防団</td> </tr> <tr> <td>6 " (村 岡)</td> <td>9分団</td> <td>22 " (")</td> </tr> <tr> <td>7 " (南 藤 沢)</td> <td>3分団</td> <td>23 " (長 後)</td> </tr> <tr> <td>8 " (大 鋸)</td> <td>1分団</td> <td>24 " (")</td> </tr> <tr> <td>9 " (本 町)</td> <td>2分団</td> <td>25 " (")</td> <td rowspan="8">} 御所見村 消防団</td> </tr> <tr> <td>10 " (辻 堂)</td> <td>8分団</td> <td>26 " (瀬 郷)</td> </tr> <tr> <td>11 " (羽 鳥)</td> <td>6分団</td> <td>27 " (打 戻)</td> </tr> <tr> <td>12 " (大 庭)</td> <td>7分団</td> <td>28 " (宮 原)</td> </tr> <tr> <td>13 " (石 川)</td> <td>12分団</td> <td>29 " (菖 蒲 沢)</td> </tr> <tr> <td>14 " (西 俣 野)</td> <td>18分団</td> <td>30 " (用 田)</td> </tr> <tr> <td>15 " (亀井野新田)</td> <td>11分団</td> <td>31 " (葛 原)</td> </tr> <tr> <td>16 " (亀 井 野)</td> <td>10分団</td> <td></td> </tr> </tbody> </table>	新	旧	新	旧	1分団 (江 の 島)	17分団	17分団 (湘 南 台)	13分団	2 " (片瀬州鼻)	16分団	18 " (下 土 棚)	14分団	3 " (片瀬西方)	15分団	19 " (遠 藤)	} 小出村 消防団	4 " (鵜沼海岸)	5分団	20 " (")	5 " (本 鵜 沼)	4分団	21 " (高 倉)	} 渋谷町 消防団	6 " (村 岡)	9分団	22 " (")	7 " (南 藤 沢)	3分団	23 " (長 後)	8 " (大 鋸)	1分団	24 " (")	9 " (本 町)	2分団	25 " (")	} 御所見村 消防団	10 " (辻 堂)	8分団	26 " (瀬 郷)	11 " (羽 鳥)	6分団	27 " (打 戻)	12 " (大 庭)	7分団	28 " (宮 原)	13 " (石 川)	12分団	29 " (菖 蒲 沢)	14 " (西 俣 野)	18分団	30 " (用 田)	15 " (亀井野新田)	11分団	31 " (葛 原)	16 " (亀 井 野)	10分団	
新	旧	新	旧																																																							
1分団 (江 の 島)	17分団	17分団 (湘 南 台)	13分団																																																							
2 " (片瀬州鼻)	16分団	18 " (下 土 棚)	14分団																																																							
3 " (片瀬西方)	15分団	19 " (遠 藤)	} 小出村 消防団																																																							
4 " (鵜沼海岸)	5分団	20 " (")																																																								
5 " (本 鵜 沼)	4分団	21 " (高 倉)	} 渋谷町 消防団																																																							
6 " (村 岡)	9分団	22 " (")																																																								
7 " (南 藤 沢)	3分団	23 " (長 後)																																																								
8 " (大 鋸)	1分団	24 " (")																																																								
9 " (本 町)	2分団	25 " (")	} 御所見村 消防団																																																							
10 " (辻 堂)	8分団	26 " (瀬 郷)																																																								
11 " (羽 鳥)	6分団	27 " (打 戻)																																																								
12 " (大 庭)	7分団	28 " (宮 原)																																																								
13 " (石 川)	12分団	29 " (菖 蒲 沢)																																																								
14 " (西 俣 野)	18分団	30 " (用 田)																																																								
15 " (亀井野新田)	11分団	31 " (葛 原)																																																								
16 " (亀 井 野)	10分団																																																									

1957. 4. 1 (昭和32年)	片瀬分遣所を設置する。(第2分団と併設) ◎組 織：署員2人 ◎設 備：消防ポンプ自動車1台 ◎設置場所：藤沢市片瀬2846番地
1957. 4. 1 (昭和32年)	定数条例一部改正 61人
1957. 7. 15 (昭和32年)	中短波無線局(基地局 1 移動局 4)
1957. 12. 27 (昭和32年)	長後分遣所を設置する。(第23分団と併設, 昭和39. 3. 3分離) ◎組 織：署員2人 ◎設 備：消防ポンプ自動車1台 ◎設置場所：藤沢市長後513番地
1959. 4. 1 (昭和34年)	定数条例一部改正 63人
1961. 12. 1 (昭和36年)	定数条例一部改正 75人
1962. 7. 1 (昭和37年)	定数条例一部改正 81人
1962. 7. 19 (昭和37年)	鵜沼出張所を設置する。 ◎組 織：署員14人 ◎設 備：消防ポンプ自動車1台 ◎設置場所：藤沢市鵜沼5218番地
1962. 7. 23 (昭和37年)	藤沢市火災予防条例制定(昭和28. 9. 30条例第29号は廃止)
1962. 10. 1 (昭和37年)	定数条例一部改正 83人
1963. 4. 1 (昭和38年)	定数条例一部改正 96人
1963. 6. 1 (昭和38年)	中短波無線を超短波無線に切替え業務を開始する。
1963. 7. 1 (昭和38年)	長後出張所を設置する。(分遣所を昇格させる。) ◎組 織：署員12人 ◎設 備：消防ポンプ自動車1台 ◎設置場所：藤沢市長後513番地
1964. 3. 31 (昭和39年)	2代目消防長 富田伸利氏勇退
1964. 4. 1 (昭和39年)	消防次長 瀬沼和男 3代目消防長に就任
1964. 4. 1 (昭和39年)	消防署に専任消防署長を置く
1964. 7. 1 (昭和39年)	定数条例一部改正 106人
1964. 7. 1 (昭和39年)	機構改革により, 消防本部に総務課, 警防課の2課を新設する。
1965. 4. 1 (昭和40年)	定数条例一部改正 110人
1965. 9. 27 (昭和40年)	消防庁舎を鵜沼2121番地に新築, 消防本部, 消防署を移転する。

1966. 4. 1 (昭和41年)	定数条例一部改正 120人
1966. 6. 16 (昭和41年)	救助隊を編成する。署員 16人
1966. 7. 10 (昭和41年)	警防課を予防課に改め、警防事務を消防署に移管する。
1967. 4. 1 (昭和42年)	定数条例一部改正 126人
1967. 4. 1 (昭和42年)	長後出張所において救急業務を開始する。 ◎組 織：署員6人 ◎設 備：救急自動車1台
1967. 10. 1 (昭和42年)	定数条例一部改正 140人
1968. 2. 1 (昭和43年)	本町出張所を設置する。(第9分団と併設) ◎組 織：署員14人 ◎設 備：消防ポンプ自動車1台 2, 3階独身寮併設(18人収容) ◎設置場所：藤沢市本町4丁目5番21号
1968. 3. 7 (昭和43年)	消防庁長官から消防本部、消防団に竿頭授与
1968. 4. 1 (昭和43年)	定数条例一部改正 147人
1968. 9. 16 (昭和43年)	消防本部組織を一部改正し、総務課、予防課に加え警防課を新設する。
1968. 12. 25 (昭和43年)	用田分遣所を設置する。(第30分団と併設) ◎組 織：署員2人 ◎設 備：消防ポンプ自動車1台 ◎設置場所：藤沢市用田480番地の1
1969. 4. 1 (昭和44年)	定数条例一部改正 154人
1970. 4. 1 (昭和45年)	定数条例一部改正 161人
1971. 12. 16 (昭和46年)	荻田出張所を設置する。(第5分団と併設) ◎組 織：署員14人 ◎設 備：消防ポンプ自動車1台 ◎設置場所：藤沢市本鵠沼4丁目3番1号
1972. 3. 31 (昭和47年)	3代目消防団長 秋元大太郎氏勇退
1972. 4. 1 (昭和47年)	消防副団長 広田博 4代目消防団長に就任
1972. 7. 1 (昭和47年)	定数条例一部改正 181人
1972. 10. 1 (昭和47年)	辻堂出張所において救急業務を開始する。 ◎組 織：署員6人 ◎設 備：救急自動車1台
1973. 4. 1 (昭和48年)	定数条例一部改正 195人
1973. 4. 1 (昭和48年)	消防団定数条例一部改正 579人

1973. 4. 10 (昭和48年)	羽鳥出張所を設置する。(第11分団と併設) ◎組 織：署員14人 ◎設 備：消防ポンプ自動車1台 ◎設置場所：藤沢市羽鳥4丁目12番21号
1973. 5. 16 (昭和48年)	機構改革により消防本部に消防次長を置き，消防署に庶務，警備第1，2担当(主幹)の3担当を新設する。
1973. 10. 1 (昭和48年)	藤沢市火災予防条例の全部改正
1973. 12. 1 (昭和48年)	六会出張所を設置し，長後出張所に仮配置して業務を開始する。 ◎組 織：署員14人 ◎設 備：消防ポンプ自動車1台
1974. 4. 1 (昭和49年)	定数条例一部改正 209人
1974. 4. 1 (昭和49年)	消防団定数条例一部改正 532人
1974. 6. 1 (昭和49年)	消防署の組織を一部改正，庶務，警備第1，2担当を課に改め，救助第1，2担当(主幹)の2担当を新設する。
1974. 12. 1 (昭和49年)	御所見出張所を設置する。(用田分遣所を昇格させる。) ◎組 織：署員14人 ◎設 備：消防ポンプ自動車1台 ◎設置場所：藤沢市用田480番地の1
1975. 4. 1 (昭和50年)	定数条例一部改正 213人
1975. 4. 1 (昭和50年)	機構改革により，消防本部に消防担当次長及び防災担当次長の2担当次長を置き，地震対策課を新設する。
1975. 6. 2 (昭和50年)	広域避難場所を指定する。(市内12か所)
1975. 6. 25 (昭和50年)	地震対策条例を制定
1975. 8. 1 (昭和50年)	自主防災組織の育成始まる。
1975. 10. 4 (昭和50年)	藤沢市消防団葬を市民会館で挙げる。 故第21分団班長 岡本正勝氏 (昭和50. 6. 28殉職)
1976. 1. 1 (昭和51年)	街頭消火器設置開始
1976. 3. 6 (昭和51年)	六会出張所を建設，長後出張所から移転する。(第16分団と併設) ◎設置場所：藤沢市亀井野1261番地の3
1976. 3. 31 (昭和51年)	藤沢市地域防災計画地震対策編策定
1976. 4. 1 (昭和51年)	定数条例一部改正 222人
1976. 6. 1 (昭和51年)	消防署の組織を一部改正し，救助第1，2担当を救助第1，2課に，警備課を南警備第1，2課及び北警備第1，2課に改める。

1976. 7. 1 (昭和51年)	消防団定数条例一部改正 504人
1976. 7. 21 (昭和51年)	本町出張所において救急業務を開始する。 ◎組 織：署員6人 ◎設 備：救急自動車1台
1977. 3. 29 (昭和52年)	藤沢市地域防災計画風水害対策編改正
1977. 4. 1 (昭和52年)	定数条例一部改正 226人
1978. 4. 1 (昭和53年)	定数条例一部改正 233人
1979. 3. 31 (昭和54年)	藤沢市防災行政用広報無線局開局 ◎親 局 1局 ◎支 局 1局 ◎子 局 7局
1979. 4. 1 (昭和54年)	定数条例一部改正 242人
1979. 6. 1 (昭和54年)	消防本部の組織を一部改正し、消防総務担当参事及び消防担当次長を置き、総務課を消防総務担当に改める。
1980. 3. 5 (昭和55年)	消防庁長官から消防本部、消防署、消防団に表彰旗授与
1980. 3. 31 (昭和55年)	消防本部敷地内に防災センターを設置する。
1980. 3. 31 (昭和55年)	善行出張所を設置する。 ◎組 織：署員14人 ◎設 備：消防ポンプ自動車1台 ◎設置場所：藤沢市藤沢3415番地の5
1980. 3. 31 (昭和55年)	4代目消防団長 広田博氏勇退
1980. 4. 1 (昭和55年)	消防副団長 秋本良夫 第5代目消防団長に就任
1980. 4. 1 (昭和55年)	消防本部の組織を一部改正し、指令第1, 2課を新設する。
1980. 4. 1 (昭和55年)	定数条例一部改正 254人
1980. 6. 12 (昭和55年)	藤沢市火災予防条例全部改正
1980. 7. 11 (昭和55年)	市行政組織及び職制の改正に伴い、消防本部組織等規則及び消防署組織等規程の全部を改正し、消防本部に消防総務室、消防部を新設、消防総務担当を消防総務課に改め、救助第1, 2課を消防本部所属とする。
1981. 3. 31 (昭和56年)	東海地震対策に伴い、地域防災計画地震対策編を改正する。
1981. 3. 31 (昭和56年)	5代目消防団長 秋本良夫氏勇退
1981. 4. 1 (昭和56年)	消防副団長 木村千代吉 第6代目消防団長に就任
1981. 4. 1 (昭和56年)	定数条例一部改正 284人

1981. 7. 31 (昭和56年)	3代目消防長 瀬沼和男氏勇退
1981. 8. 1 (昭和56年)	消防総務室長 大久保一 4代目消防長に就任
1981. 10. 1 (昭和56年)	御所見出張所において救急業務を開始する。 ◎組 織：署員8人 ◎設 備：救急自動車1台
1982. 4. 1 (昭和57年)	定数条例一部改正 290人
1982. 4. 1 (昭和57年)	消防本部組織等規則及び消防署組織等規程の全部を改正し、消防本部を消防局に、消防署を南消防署とし、北消防署を新たに設置する。救助第1，2課を廃止し、南消防署警備課に救助隊として所属させる。
1982. 4. 1 (昭和57年)	北消防署を設置する。 ◎組 織：署長以下28人 ◎設 備：指揮車 広報車 消防ポンプ自動車 救急車各1台 ◎設置場所：藤沢市湘南台2丁目7番1号
1983. 3. 1 (昭和58年)	50mの総括無線塔設置
1983. 4. 1 (昭和58年)	定数条例一部改正 298人
1983. 4. 1 (昭和58年)	消防音楽隊を設置する。(隊員44人)
1983. 7. 1 (昭和58年)	消防署組織等規程の一部を改正し、北消防署本署隊を救助隊として所属させる。
1984. 4. 1 (昭和59年)	定数条例一部改正 312人
1984. 7. 10 (昭和59年)	定数条例一部改正 311人
1984. 7. 21 (昭和59年)	消防本部組織等規則の一部改正に伴い、消防総務室を消防部に改める。
1984. 8. 2 (昭和59年)	第34回神奈川県消防操法大会に藤沢市消防団第16分団が出場し、最優秀賞を受賞
1984. 10. 21 (昭和59年)	第9回全国消防操法大会に藤沢市消防団第16分団が県代表として出場し、優良賞を受賞
1985. 3. 8 (昭和60年)	南消防署に訓練塔を設置する。(地上5階建)
1985. 3. 31 (昭和60年)	4代目消防長 大久保一氏勇退
1985. 4. 1 (昭和60年)	土地開発公社 理事長 稲葉易祐 5代目消防長に就任
1985. 4. 1 (昭和60年)	西部出張所を設置する。 ◎組 織：署員22人 ◎設 備：消防ポンプ自動車1台 救急車1台 ◎設置場所：藤沢市大庭4364番地の2
1985. 4. 1 (昭和60年)	定数条例一部改正 319人

1986. 3. 31 (昭和61年)	6代目消防団長 木村千代吉氏勇退
1986. 4. 1 (昭和61年)	市行政組織の改正に伴い、消防本部組織等規則及び消防署組織等の規程を一部改正し、消防局を消防本部に改め、消防総務課を消防総務担当に、指令第1, 2課を指令一, 二課に、南北消防署庶務課を管理課に、警備第1, 2課を警備一, 二課とした。
1986. 4. 1 (昭和61年)	消防副団長 鯨井義一 7代目消防団長に就任
1987. 5. 1 (昭和62年)	荻田出張所において救急業務を変則的に開始する。
1987. 11. 25 (昭和62年)	辻堂出張所を辻堂5653番地に移転
1988. 3. 9 (昭和63年)	日本消防協会から特別表彰。まといを藤沢市消防団が授章する。
1988. 3. 31 (昭和63年)	7代目消防団長 鯨井義一氏勇退
1988. 4. 1 (昭和63年)	市行政組織の改正に伴い消防本部消防部を廃止、次長制とし、消防総務担当を消防総務課に、地震対策課を市長部局総務部地震防災課とした。
1988. 4. 1 (昭和63年)	定数条例一部改正 322人
1988. 4. 1 (昭和63年)	消防副団長 福島其一 8代目消防団長に就任
1988. 5. 1 (昭和63年)	荻田出張所において救急業務を正式に開始する。 ◎組 織：署員8人 ◎設 備：救急車1台
1988. 6. 30 (昭和63年)	5代目消防長 稲葉易祐氏収入役に就任
1988. 7. 1 (昭和63年)	市場長 佐藤彰美 6代目消防長に就任
1989. 3. 31 (平成元年)	消防緊急情報システムを導入し運用を開始する。
1989. 9. 27 (平成元年)	日本損害保険協会から、普通消防ポンプ自動車1台寄贈を受ける。
1990. 3. 31 (平成 2年)	鵜沼出張所を改築する。3階に津波現地対策本部室を設置する。
1990. 3. 31 (平成 2年)	6代目消防長 佐藤彰美氏勇退
1990. 4. 1 (平成 2年)	南消防署長 亀井敬一 7代目消防長に就任
1990. 12. 10 (平成 2年)	鵜沼出張所で水難救助業務を開始する。
1991. 3. 31 (平成 3年)	7代目消防長 亀井敬一氏勇退
1991. 4. 1 (平成 3年)	消防次長 山口正直 8代目消防長に就任
1992. 4. 1 (平成 4年)	定数条例一部改正 335人
1992. 7. 1 (平成 4年)	長後出張所を長後163番の1に新築移転する。

1993. 2. 1 (平成 5年)	定数条例一部改正 367人
1993. 3. 31 (平成 5年)	8代目消防長 山口正直氏助役付行政課題担当理事に就任
1993. 4. 1 (平成 5年)	市民病院 事務局長 佐藤龍緒 9代目消防長に就任
1995. 3. 31 (平成 7年)	9代目消防長 佐藤龍緒氏民生総務部長に就任
1995. 4. 1 (平成 7年)	消防次長 伊藤昭男 10代目消防長に就任
1995. 7. 29 (平成 7年)	消防本部を藤沢市役所庁舎内に移転
1995. 9. 15 (平成 7年)	南消防署を鵜沼東8番地3号に新築移転
1996. 10. 1 (平成 8年)	藤沢市消防本部消防職員委員会を設置
1997. 4. 1 (平成 9年)	定数条例一部改正 393人
1997. 4. 1 (平成 9年)	女性消防吏員2人採用
1998. 4. 1 (平成10年)	村岡出張所を設置する。 ◎組 織：署員16人 ◎設 備：消防ポンプ自動車1台 ◎設置場所：藤沢市渡内656番地の1
1999. 2. 9 (平成11年)	日本消防協会から、指揮広報車1台寄贈を受ける。
1999. 4. 1 (平成11年)	善行出張所において救急業務を開始する。 ◎組 織：署員10人 ◎設 備：救急車1台
1999. 10. 15 (平成11年)	日本損害保険協会から、普通消防ポンプ自動車1台寄贈を受ける。
2000. 3. 31 (平成12年)	10代目消防長 伊藤昭男氏勇退
2000. 4. 1 (平成12年)	消防本部参事兼警防課長 前崎文男 11代目消防長に就任
2000. 4. 1 (平成12年)	消防本部の組織を一部改正し、救急救命課を新設し、指令一・二課を廃止し通信指令課を新設する。
2000. 4. 1 (平成12年)	消防署の組織を一部改正し、南・北消防署に副署長を置き、鵜沼出張所消防隊を鵜沼出張所水難救助隊とした。
2000. 11. 15 (平成12年)	渡内北部土地区画整理組合から、消防広報車1台寄贈を受ける。
2000. 12. 11 (平成12年)	いすゞ自動車株式会社から、高規格救急車1台寄贈を受ける。
2001. 3. 31 (平成13年)	11代目消防長 前崎文男氏勇退
2001. 3. 31 (平成13年)	8代目消防団長 福島其一氏勇退
2001. 4. 1 (平成13年)	消防本部参事兼警防課長 小野寺正一 12代目消防長に就任

2001. 4. 1 (平成13年)	消防副団長 植木謙治 9代目消防団長に就任
2002. 7. 1 (平成14年)	消防本部 藤沢市総合防災センターに移転
2003. 3. 31 (平成15年)	12代目消防長 小野寺正一氏勇退
2003. 4. 1 (平成15年)	総務部長 塩崎不志雄 13代目消防長に就任
2003. 4. 1 (平成15年)	村岡出張所において救急業務を開始する。 ◎組 織：署員10人 ◎設 備：救急車1台
2004. 3. 19 (平成16年)	片瀬分遣所を改築する。(第2分団と併設)
2005. 3. 31 (平成17年)	13代目消防長 塩崎不志雄氏勇退
2005. 4. 1 (平成17年)	消防次長 大津正男 14代目消防長に就任
2006. 2. 9 (平成18年)	藤沢東ロータリークラブから、軽自動車1台寄贈を受ける。
2006. 3. 31 (平成18年)	14代目消防長 大津正男氏勇退
2006. 4. 1 (平成18年)	消防次長 金子司洋 15代目消防長に就任 南藤沢救急隊2を増隊 ◎組 織：署員10人 ◎設 備：救急車1台
2006. 12. 21 (平成18年)	藤沢市消防防災訓練センターを設置する。 ◎所在地：藤沢市石川3417-1 ◎敷地面積：19,573.23㎡ ◎施設内容 ○訓練塔(鉄骨造)3棟(A塔：高さ19.4m, B・C塔：高さ7m) ○耐震性防火水槽40㎡1基 ○模擬消火栓1基 ○教育訓練棟(軽量鉄骨平屋建・延面積210㎡)
2007. 3. 23 (平成19年)	羽鳥出張所を辻堂新町1丁目11番23号に新築移転。名称を明治出張所に改める。
2007. 3. 31 (平成19年)	9代目消防団長 植木謙治氏勇退
2007. 4. 1 (平成19年)	消防副団長 川口勇喜夫 10代目消防団長に就任
2007. 4. 1 (平成19年)	明治出張所において救急業務を開始する。 ◎組 織：署員10人 ◎設 備：救急車1台
2007. 4. 1 (平成19年)	消防署の組織を一部改正し、南・北消防署に指揮隊を新設する。
2008. 3. 31 (平成20年)	15代目消防長 金子司洋氏勇退
2008. 4. 1 (平成20年)	消防本部参事兼救急救命課長 阿部正昭 16代目消防長に就任

2008. 11. 13 (平成20年)	救急振興財団から、救急普及啓発広報車1台寄贈を受ける。
2008. 12. 18 (平成20年)	日本損害保険協会から、ミニ消防車1台寄贈を受ける。
2009. 3. 31 (平成21年)	16代目消防長 阿部正昭氏勇退
2009. 4. 1 (平成21年)	消防本部参事兼救急救命課長 鈴木正明 17代目消防長に就任
2009. 4. 1 (平成21年)	南消防署に高度救助隊を新設する。
2009. 4. 1 (平成21年)	通信指令課に情報通信担当を新設する。
2009. 7. 1 (平成21年)	南本署において高度救助隊の運用を開始する。
2010. 1. 27 (平成22年)	日本消防協会から、防災活動車1台寄贈を受ける。
2010. 12. 15 (平成22年)	大塚達美氏からミニ消防車1台寄贈を受ける。
2011. 3. 31 (平成23年)	17代目消防長 鈴木正明氏勇退
2011. 4. 1 (平成23年)	南消防署長 見澤由郎 18代目消防長に就任
2011. 4. 1 (平成23年)	消防本部に担当部長を新設する。
2012. 3. 31 (平成24年)	18代目消防長 見澤由郎氏勇退
2012. 4. 1 (平成24年)	消防次長 伊澤稔 19代目消防長に就任
2012. 4. 1 (平成24年)	通信指令課の情報通信担当を廃止する。
2013. 3. 31 (平成25年)	19代目消防長 伊澤稔氏勇退
2013. 4. 1 (平成25年)	消防本部参事兼消防総務課長 松藤弘行 20代目消防長に就任
2013. 4. 1 (平成25年)	市行政組織の改正に伴い、消防本部組織等規則及び消防署組織等規程の一部を改正し、消防本部を消防局に、消防次長を副消防局長に、消防局に予防室、警防室、査察指導課を新設し、予防課及び査察指導課を予防室所属、警防課及び救急救命課を警防室所属とし、通信指令課を通信指令担当に改め、警防課所属とする。救急救命課にワークステーション担当を新設するとともに、本町救急隊を配置する。
2013. 4. 1 (平成25年)	藤沢市消防防災訓練センターに自家用給油取扱所を新設する。 ◎所在地：藤沢市石川3417-1 ◎貯蔵量：30,000ℓ（軽油：15,000ℓ，ガソリン：15,000ℓ）
2013. 8. 1 (平成25年)	救急ワークステーションの運用を開始する。
2014. 9. 1 (平成26年)	受付勤務の廃止に伴い、全署所に駆け付け通報装置を設置し運用を開始する。
2015. 3. 1 (平成27年)	藤沢市消防局総合基本指針を策定する。

2015. 12. 7 (平成27年)	日本消防協会から、防災活動車1台寄贈を受ける。
2015. 2. 26 (平成28年)	藤沢東ロータリークラブから、軽自動車1台寄贈を受ける。
2016. 3. 18 (平成28年)	六会出張所を改築する。(第16分団と併設)
2017. 3. 31 (平成29年)	10代目消防団長 川口勇喜夫氏勇退
2017. 4. 1 (平成29年)	消防副団長 井上和弘 11代目消防団長に就任
2017. 4. 1 (平成29年)	定数条例一部改正 443人
2017. 4. 1 (平成29年)	市行政組織の改正に伴い、消防本部組織等規則及び消防署組織等規程の一部を改正し、予防室及び警防室を廃止し、消防局に副消防局長(警防オリンピック・パラリンピック担当)を、警防課にオリンピック・パラリンピック担当を新設する。
2017. 4. 1 (平成29年)	遠藤出張所を設置する。 ◎組 織：署員24人 ◎設 備：消防ポンプ自動車1台 救急車1台 ◎設置場所：藤沢市遠藤2932番地の1
2019. 1. 9 (平成31年)	鬼島忠氏から消防局旗一式寄贈を受ける。
2019. 3. 6 (平成31年)	消防庁長官から消防局、消防団に竿頭授授与
2019. 3. 31 (平成31年)	20代目消防長 松藤弘行氏勇退
2019. 4. 1 (平成31年)	副消防局長 衛守玄一郎 21代目消防長に就任
2019. 4. 1 (平成31年)	定数条例一部改正 453人
2020. 4. 1 (令和2年)	六会出張所において救急業務を開始する。 ◎組 織：署員10人 ◎設 備：救急車1台
2020. 4. 30 (令和2年)	11代目消防団長 井上和弘氏勇退
2020. 8. 1 (令和2年)	消防副団長 西山幸成 12代目消防団長に就任

5 消防力の増強状況

年度	定員の増加		庁舎等の状況	消防車等の増設	公設 消防栓	公設 防火 水そう	
発足 当時	18		1本部 1署	消防ポンプ車	2	319	49
昭和 24	増 18 定 36	辻堂出張所及び 充実要員				319	64
25						391	64
26			消防本部, 署が市役所庁舎 に移転(6. 1) 辻堂出張所を開所(8. 1)	消防ポンプ車(辻堂)	1	350	75
27	増 19 定 55	消防力の充実要員				360	85
28						407	97
29				救急車(本署)	1	431	107
30						448	112
31						522	135
32	増 6 定 61	長後分遣所及び 片瀬分遣所要員	片瀬分遣所開所(4. 1) 長後分遣所開所(12. 27)	消防ポンプ車 (長後・片瀬)	2	583	139
33						600	142
34	増 2 定 63	消防力の充実要員				617	146
35			辻堂出張所改築(6. 28)			657	151
36	増 12 定 75	鶴沼出張所要員				691	163
37	増 8 定 83	片瀬分遣所及び 救急隊要員	鶴沼出張所新築, 開所(7. 19)	消防ポンプ車(鶴沼) 広報車(本署)	1 1	714	170
38	増 13 定 96	長後出張所要員	長後出張所開所(7. 1)	消防ポンプ車(長後)	1	774	179
39	増 10 定 106	消防力の充実要員				869	198
40	増 4 定 110	各署所及び 本部充実要員	消防本部, 署新築移転 (9. 27)			1, 110	197
41	増 10 定 120	消防力の充実要員		梯子車(24m本署)	1	1, 220	201
42	増 20 定 140	長後救急隊及び 本町出張所要員	長後出張所改築(4. 1) 本町出張所新築, 開所 (2. 1)	救急車(長後) 消防ポンプ車(本町)	1 1	1, 311	207
43	増 7 定 147	用田分遣所及び本 部署所充実要員	用田分遣所新築, 開所 (12. 25)	化学車(本署) 指令車(本部) 消防ポンプ車(用田)	1 1 1	1, 546	219
44	増 7 定 154	荻田出張所要員				1, 680	223
45	増 7 定 161	荻田出張所要員	片瀬分遣所改築(6. 29)			1, 940	225

年度	定員の増加		庁舎等の状況	消防車等の増設		公設 消火栓	公設 防火 水そう
46			菟田出張所新築，開所 (12. 16)	消防ポンプ車(菟田)	1	2, 110	236
47	増定 20 181	羽鳥出張所及び 辻堂救急隊要員		救急車(辻堂)	1	2, 203	262
48	増定 14 195	六会出張所要員	羽鳥出張所新築，開所 (4. 10) 六会出張所開所(長後出張 所に併設)(12. 1)	消防用ポンプ車 (羽鳥・六会) 指揮車(本署) 乗用車(本部)	2 1 1	2, 272	281
49	増定 14 209	御所見出張所及び 救急隊要員	御所見出張所開所 (用田分遣所を昇格) (12. 1)	梯子車(40m本署)	1	2, 429	334
50	増定 4 213	御所見出張所要員	六会出張所新築(3. 6)	起震車(本部)	1	2, 585	368
51	増定 9 222	御所見出張所及び 本町救急隊要員		救急車(本町)	1	2, 731	398
52	増定 4 226	本町救急隊要員	御所見出張所改築(3. 31)			2, 893	425
53	増定 7 233	善行出張所要員		シュノーケル車(本署) 査察車(本部)	1 1	3, 186	476
54	増定 9 242	善行出張所及び 指令室要員	善行出張所新築，開所 防災センター開設(3. 31)	消防ポンプ車(善行)	1	3, 297	527
55	増定 12 254	救助工作車，本部 充実要員，北消防 署開設準備要員				3, 407	582
56	増定 30 284	北消防署要員及び 御所見救急隊要員	北消防署新築(3. 6)	救急車(御所見)	1	3, 480	617
57	増定 6 290	北消防署要員	北消防署開所(4. 1)	消防ポンプ車(北署) 救急車(〃) 指揮車(〃) 広報車(〃) 水防活動車(南署)	1 1 1 1 1	3, 569	650
58	増定 8 298	北消防署救助隊 要員		梯子車(47m南署)	1	3, 631	672
59	増定 13 311	西部出張所要員				3, 708	698
60	増定 8 319	西部出張所要員	西部出張所新築，開所 (4. 1)	消防ポンプ車(西部) 救急車(西部)	1 1	3, 792	727
61			南消防署本署待機室改築 (10. 27)	化学車(北署)	更新1	3, 863	755
62			菟田救急業務開始(5. 1) 辻堂出張所新築移転(11. 25)	梯子車(30m南署)	更新1	3, 918	779
63	増定 3 322	菟田救急隊要員	六会出張所増築(3. 31)	化学車(南署) 工作車(北署) 消防ポンプ車(善行) シュノーケル車(西部)	1 1 更新1 更新1	4, 016	787

年度	定員の増加		庁舎等の状況	消防車等の増設		公設 消火栓	公設 防火 水そう
平成 元			鶴沼出張所改築 (3. 31) 津波現地対策本部室設置	団指令車(本部) 消防ポンプ車 (南署・荻田) 水防車	1 更新2 1	4, 062	825
2				梯子車(40m北署) 指揮車(北署)	更新1 更新1	4, 124	839
3	増 3 定 335			排煙高発泡車(荻田) 水防車(本町・荻田)	1 1	4, 222	845
4	増 32 定 367	週休2日制に伴う 要員 辻堂梯子車要員	長後出張所新築移転 (7. 1) 辻堂出張所梯子車車庫増 築(3. 26)	梯子車(40m辻堂) 高規格救急車 (南署・北署)	1 更新2	4, 243	858
5				指揮車(南署) 消防ポンプ車 (辻堂・西部) 高規格救急車 (本町・西部) 小型ポンプ積載型照 明(御所見)	更新1 更新2 更新2 1	4, 316	868
6			南消防署新築 平成6・7年継続	高規格救急車 (辻堂・長後) 水防用活動車(鶴沼)	更新2 更新1	4, 363	886
7			消防本部移転(7. 29) 南消防署新築移転 (9. 15)	消防ポンプ車 (本町・長後) 高規格救急車 (荻田・御所見) 小型動力ポンプ付大 型水槽車 (御所見・村岡) 海水利用型消防水利 システム	更新2 更新2 2 2	4, 409	884
8				消防ポンプ車(南署) 消防団広報車(警防課) 予防査察車(予防課) 指令車(総務課)	更新1 更新1 更新1 更新1	4, 469	898
9	増 26 定 393	村岡出張所要員 善行救急隊要員		消防ポンプ車 (鶴沼・御所見) 工作車(北署) 高規格救急車 (南署・北署) 水難救助艇 (ふじさわ1号)	更新2 更新1 更新2 1	4, 509	917
10			村岡出張所新築, 開所 (4. 1)	消防ポンプ車(善行) 消防ポンプ車(村岡) 警防活動車(警防課)	更新1 1 更新1	4, 580	924
11				化学車(南署) 高規格救急車(御所見) 高規格救急車(善行)	更新1 更新1 1	4, 609	930
12				消防ポンプ車(荻田) 高規格救急車(荻田)	更新1 更新1	4, 636	937

年度	定員の増加		庁舎等の状況	消防車等の増設		公設 消火栓	公設 防火 水そう
13				化学車(北署) 高規格救急車(辻堂) 指揮車(北署) 水難救助ボート (ふじさわ2号)	更新1 更新1 更新1 更新1	4,664	947
14	増 4 定 397	村岡救急隊要員	消防本部移転(7.1) 藤沢市総合防災センター 新築, 開所(7.1) 通信指令課移転(7.1) 六会前進基地局御所見出 張所に移転(7.1)	梯子車(50m南署) 消防ポンプ車(北署)	更新1 更新1	4,688	977
15			片瀬分遣所改築(3.19)	消防ポンプ車(羽鳥) 高規格救急車(本町) 高規格救急車(村岡)	更新1 更新1 1	4,707	978
16				高規格救急車 (長後・御所見)	2	4,723	922
17	増 10 定 407	南藤沢救急隊2要 員		支援車(本部) 梯子車(30m南署) 工作車(南署) 高規格救急車 (南署・北署) 指揮車(南署) 消防ポンプ車(辻堂)	1 更新1 更新1 更新2 更新1 更新1	4,737	979
18			羽鳥出張所新築移転 併せて明治出張所に名称 変更(3.23) 藤沢市消防防災訓練セン ター新設(12.21)	鵜沼水難救助車 予防火災調査車 高規格救急車(南藤2)	更新1 更新1 1	4,747	995
19	増 8 定 415	明治救急隊要員		消防ポンプ車(西部) 高規格救急車(善行) 高規格救急車(明治) 水上オートバイ (ふじさわ3号)	更新1 更新1 1 1	4,756	997
20	減 1 定 414	再任用職員の活用		梯子車(30m西部) 消防ポンプ車 (本町・長後) 高規格救急車 (辻堂・荏田・西部) 救急普及啓発広報車 (本部) ミニ消防車(南署)	更新1 更新2 更新3 1 1	4,807	1,012
21	減 1 定 413	再任用職員の活用		消防ポンプ車 (南署・鵜沼) 高規格救急車(本町)	更新2 更新1	4,814	1,009
22				梯子車(40m北署) 消防ポンプ車 (村岡・御所見)	更新1 更新2	4,822	1,011
23				消防ポンプ車(善行) 高規格救急車(村岡) 支援II型(南署) 水難救助艇 (ふじさわ1号)	更新1 更新1 更新1 更新1	4,837	1,002

年度	定員の増加		庁舎等の状況	消防車等の増設		公設 消火栓	公設 防火 水そう
24	増1 定414	県からの移譲事務 対応に伴う予防課 要員		高規格救急車 (北署・御所見) 支援Ⅲ型(南署)	更新2 継続1	4,853	1,002
25			六会出張所改築に伴い仮 設庁舎に移転(3.17) 救急ワークステーション 開所(8.1)	消防ポンプ車(苅田) 化学車(明治) 梯子車(40m辻堂) 工作車(北署) 高規格救急車 (南署・長後)	更新1 更新1 更新1 更新1 更新2	4,864	1,002
26				消防ポンプ車(北署) 高規格救急車 (南署・明治) 小型動力ポンプ付水 槽車(御所見)	更新1 更新2 更新1	4,875	1,004
27			六会出張所改築(3.18)	大型ブローカー車 (苅田) 高規格救急車 (辻堂・善行)	1 更新2	4,892	1,008
28	増24 定438	遠藤出張所要員		化学車(六会) 高規格救急車 (西部・苅田)	更新1 更新2	4,907	1,004
29	増4 定442	東京オリンピック・パラ リンピック開催に向け た警備体制の整備 に伴う警防課要員	遠藤出張所新築、開所 (4.1)	広報車(救急救命課) 指揮車(北署) 高規格救急車 (本町・村岡) 水上オートバイ (ふじさわ3号) 消防ポンプ車(遠藤) 高規格救急車(遠藤) 江の島救急車(鶴沼)	更新1 更新1 更新2 更新1 1 1 1	4,922	1,005
30				指令車(警防) 消防ポンプ車(南署) 資機材搬送車 (南署・善行) 高規格救急車 (北署・御所見)	更新1 更新1 更新2 更新2	4,924	1,006
令和 元	増10 定452	六会救急隊要員		指揮車(南署) 高規格救急車 (南署・長後) 高規格救急車(六会) 資機材搬送車(本町) 水難救助ボート (ふじさわ2号)	更新1 更新2 1 更新1 更新1	4,927	1,004
2				工作車(南署) 消防ポンプ車 (長後・西部) 署長車(南署・北署) 高規格救急車(南藤2)	更新1 更新2 更新2 更新1	4,931	1,001

6 消防庁舎概況

区分 局 署所別	所在地 電話番号	開署(所) 年月日	構 造	敷地面積 (㎡)	建築面積 (㎡)	延べ面積 (㎡)	備 考
消 防 局	朝日町 1-1 (25) 1111	S 23. 3. 7	鉄筋コンクリート (免震構造) 7階建	市防災センター 1,257.15	623.33	2,191.07 ※4Fの一部を除く) 3,648.03	大道東125-5 移転 S.26. 6. 1 鶴沼2121 新築 S.40. 9. 27 市役所第1庁舎に入る H. 7. 7. 29 市総合防災センター新築 H.14. 7. 1 市防災センターに名称変更 H.30.1.4
	石川 3417-1	H 18.12.21	鉄骨造 2階建	19,587.29	787.79	1052.16	訓練塔 教育訓練棟 事務所棟 車庫棟
	藤沢 2-6-1 (54) 5500	H 25. 8. 1	鉄骨造 3階建	39,712.01 (併設施設 含む)	131.12	406.64	1F 事務室 車庫 2F 会議室 3F 仮眠室
南 消 防 署	鶴沼東 8-3 (27) 8181	S 23. 3. 7	鉄骨造 5階建 地下1階	2,891.53	1,118.48 76.32	3,540.93 337.06	大道東125-5移転 S.26. 6. 1 鶴沼2121 新築移転 S.40. 9. 27 新築移転 H. 7. 9. 15 訓練塔A鉄筋コンクリート・B鉄骨
	辻堂 5-5-18 (34) 3100	S 26. 8. 1	鉄骨造 2階建	801.51	265.64	581.17	改築 S.35. 6. 28 新築移転 S.62.11.25 消防団第10分団と合同庁舎 車庫増築 H. 5. 3. 26
	片瀬 3-15-17 (27) 3200	S 32. 4. 1	鉄骨造 2階建	128.92	92.05	176.51	改築 H.16. 3. 19 消防団第2分団と合同庁舎
	本町 4-5-21 (27) 3000	S 43. 2. 1	鉄筋コンクリート 3階建	800.89	187.17 32.40 42.70	494.25 32.40 42.70	消防団第9分団と合同庁舎 車庫 物置
	本鶴沼 4-3-1 (25) 3000	S 46.12.16	鉄筋コンクリート 平屋建	1,194.67	285.42 32.40 98.54	440.86	消防団第5分団と合同庁舎増築 S.62.12.23
	辻堂新町 1-11-23 (33) 3000	S 48. 4. 10	鉄筋コンクリート 2階建	5,974.42 (併設施設 含む)	2,219.83 (併設施設 含む)	630.16 (消防部分)	新築移転(明治市民センター併設) 羽鳥から明治に名称変更 H.19. 3. 23
	鶴沼海岸 4-1-12 (33) 3600	S 37. 7. 19	鉄筋コンクリート 3階建	535.08	208.67	407.34	改築 H. 2. 3. 31
	渡内 5-1-1 (54) 2630	H 10. 4. 1	鉄骨・鉄筋 コンクリート 2階建	1,246.83	454.38	629.66	1F 事務室 車庫 防災備蓄倉庫 2F 仮眠室 会議室

北 消 防 署	本署	湘南台 2-7-1 (45) 8181	S 57. 4. 1	鉄筋コンクリート 3階建	1,351.07	504.21	1,467.23	1F 車庫及び防災備蓄倉庫 ボンベ庫 2F 事務室 仮眠室 3F 講堂 会議室
	長後出張所	長後 163-1 (43) 3000	S 38. 7. 1	鉄筋コンクリート 2階建	1,799.25	364.39	533.47	新築移転 H. 4. 7. 1
	西部出張所	大庭 5406-11 (87) 8119	S 60. 4. 1	鉄筋コンクリート 2階建	1,134.97	322.19	399.28	車庫増築 H. 1. 3. 30
	御所見出張所	用田 480 (48) 3000	S 49. 12. 1	鉄筋コンクリート 2階建	1,605.33	245.75 57.08 22.96	355.79 57.08 39.47	改築 S. 53. 3. 30 消防団第30分団と合同庁舎 車庫増築 倉庫別棟
	善行出張所	善行 7-7-10 (81) 2661	S 55. 3. 31	鉄筋コンクリート 2階建	657.38	245.84	329.45	増改築 H. 11. 3. 16 仮眠室 食堂増築 事務室改修
	六会出張所	亀井野 4-8-1 (81) 3200	S 51. 3. 6	鉄筋コンクリート 3階建	4,072.03 (併設施設 含む)	1,126.73 (併設施設 含む)	799.04 (消防部分)	増築 H. 1. 3. 31 改築 H. 28. 3. 18 第16分団と合同庁舎 (六会市民センター併設)
	遠藤出張所	遠藤 2932-1 (88) 5100	H 29. 4. 1	鉄筋コンクリート 2階建	1,238.00	612.95	981.88	1F 事務室 車庫 仮眠室 2F 仮眠室 会議室

3 総務



7 消防局組織図

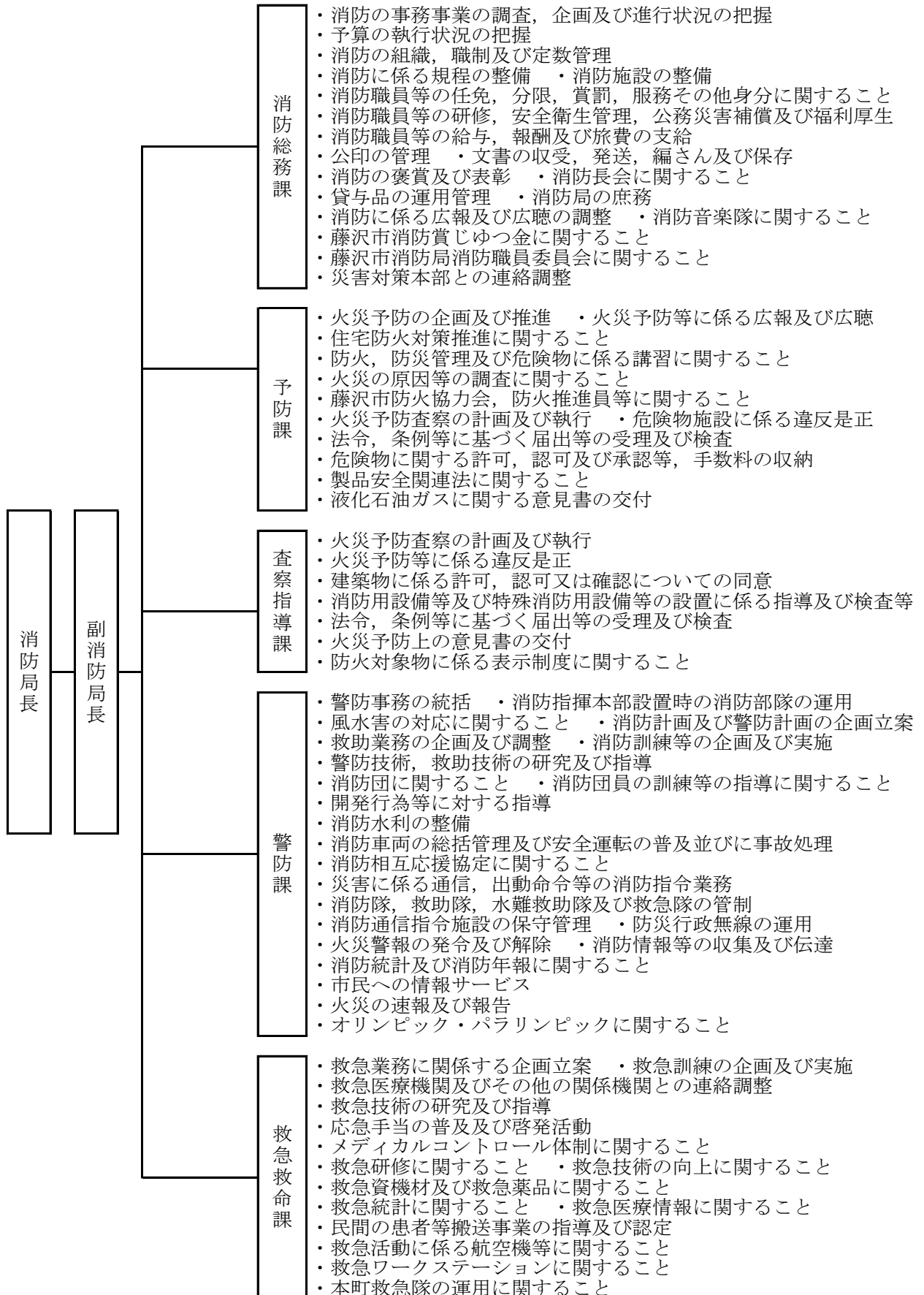

8 消防署組織図（2署12出張所1分遣所）

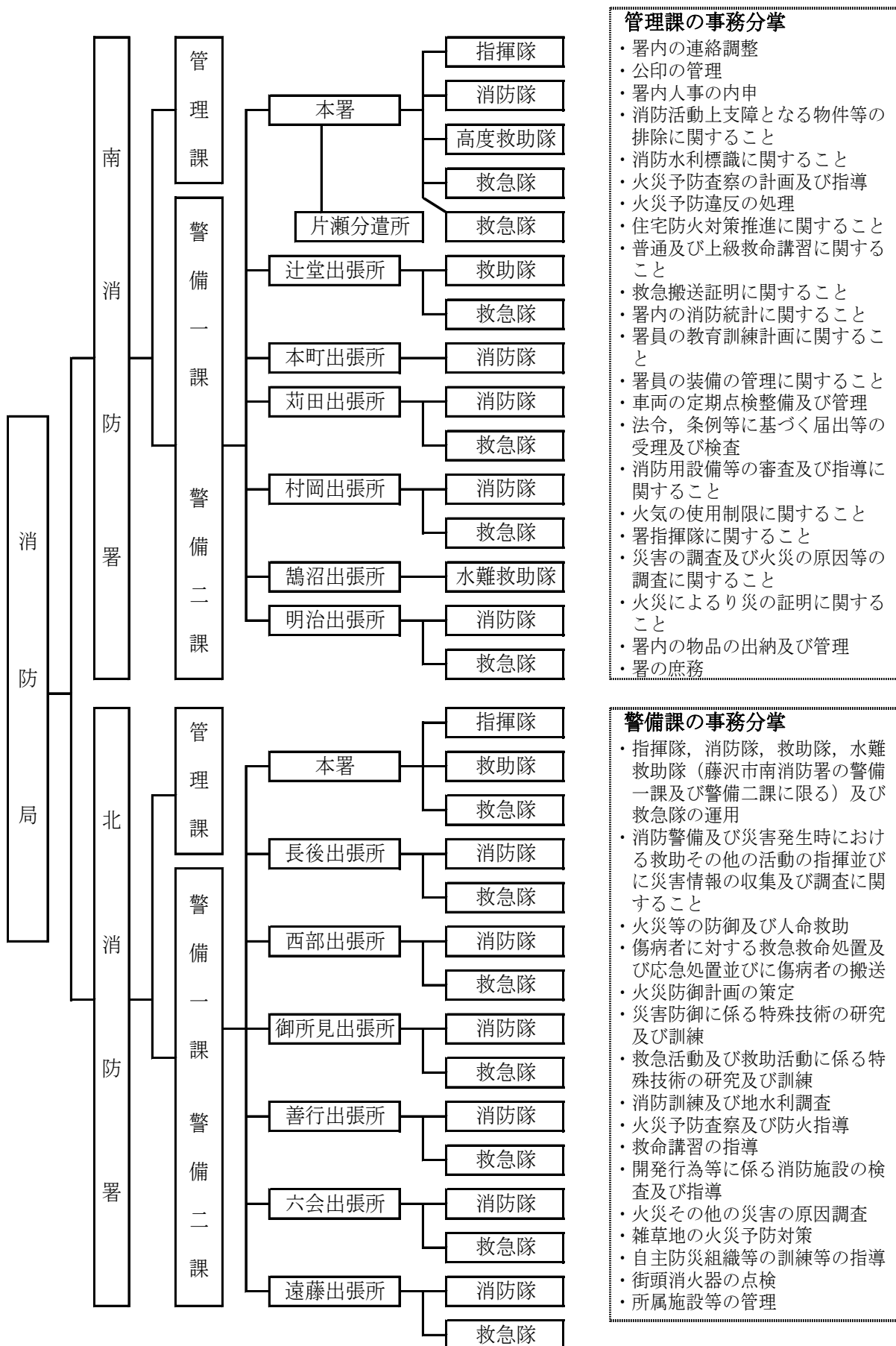

管理課の事務分掌

- ・署内の連絡調整
- ・公印の管理
- ・署内人事の内申
- ・消防活動上支障となる物件等の排除に関する事
- ・消防水利標識に関する事
- ・火災予防査察の計画及び指導
- ・火災予防違反の処理
- ・住宅防火対策推進に関する事
- ・普通及び上級救命講習に関する事
- ・救急搬送証明に関する事
- ・署内の消防統計に関する事
- ・署員の教育訓練計画に関する事
- ・署員の装備の管理に関する事
- ・車両の定期点検整備及び管理
- ・法令、条例等に基づく届出等の受理及び検査
- ・消防用設備等の審査及び指導に関する事
- ・火気の使用制限に関する事
- ・署指揮隊に関する事
- ・災害の調査及び火災の原因等の調査に関する事
- ・火災によるり災の証明に関する事
- ・署内の物品の出納及び管理
- ・署の庶務

警備課の事務分掌

- ・指揮隊、消防隊、救助隊、水難救助隊（藤沢市南消防署の警備一課及び警備二課に限る）及び救急隊の運用
- ・消防警備及び災害発生時における救助その他の活動の指揮並びに災害情報の収集及び調査に関する事
- ・火災等の防御及び人命救助
- ・傷病者に対する救急救命処置及び応急処置並びに傷病者の搬送
- ・火災防御計画の策定
- ・災害防御に係る特殊技術の研究及び訓練
- ・救急活動及び救助活動に係る特殊技術の研究及び訓練
- ・消防訓練及び地水利調査
- ・火災予防査察及び防火指導
- ・救命講習の指導
- ・開発行為等に係る消防施設の検査及び指導
- ・火災その他の災害の原因調査
- ・雑草地の火災予防対策
- ・自主防災組織等の訓練等の指導
- ・街頭消火器の点検
- ・所属施設等の管理

業務概要

9 予 算

(1) 令和3年度消防予算

款	項	目	金額(千円)	比率(%)
消 防 費	消 防 費	常 備 消 防 費	4,643,117	87.54
5,078,976千円	5,078,976千円	非 常 備 消 防 費	127,916	2.26
		消 防 施 設 整 備 費	307,943	10.20

(2) 市総予算と消防予算との比較

	市総予算(千円)	消防予算(千円)	比率(%)
R 3 年 度	156,268,000	5,078,976	3.3
R 2 年 度	148,056,000	5,362,876	3.6
H 31 年 度	149,022,000	5,459,313	3.7

(3) 消防費と人口の比較

予 算 額 (千 円)		1世帯当たり(円)	人口1人当たり(円)
市 総 予 算 額	156,268,000	797,697	356,049
消 防 予 算 額	5,078,976	25,927	11,572
常 備 消 防 費	4,643,117	23,702	10,579
非 常 備 消 防 費	127,916	653	291
消 防 施 設 整 備 費	307,943	1,572	701

2021.4.1 現在

(平成27年国勢調査人口等基本集計結果(確報)を基礎とした推計人口)

人口 438,895人

世帯 195,899世帯

10 「消防出初式」の開催

2021年（令和3年）1月10日（日）藤沢市消防防災訓練センターにおいて、消防出初式の実施を予定していたが、新型コロナウイルス感染症拡大等を勘案し中止とした。

11 消防音楽隊の概要

1983年（昭和58年）4月1日、消防音楽隊として発足、消防総務課に属し、隊員は本部及び署所に配属され、隊長以下38人の職員をもって編成し、各種消防業務の傍ら練習に励み、消防広報のひとつとして、消防の行事及び市、その他諸行事に出演し、市民に親しまれ、愛される音楽隊として演奏活動に従事している。

(1) 発足経過

- 1982年（昭和57年）10月1日
消防職員福利厚生会音楽部として結成（部員28人）
羽田啓一氏（元横浜市消防局音楽隊長）専任講師に就任
- 1983年（昭和58年）4月1日
消防音楽隊として発足
隊長1人、隊員43人により編成する。
- 1987年（昭和62年）8月1日
隊長1人、副隊長1人、隊員41人に改める。
- 1990年（平成2年）7月1日
隊長1人、副隊長2人、隊員41人に改める。
- 1994年（平成6年）9月30日
羽田啓一氏専任講師を勇退
- 1995年（平成7年）4月1日
山田哲朗氏（元横浜市消防局音楽隊長）専任講師に就任
隊長1人、副隊長3人、隊員40人に改める。
- 1996年（平成8年）4月1日
隊長1人、副隊長3人、隊員36人に改める。
- 1998年（平成10年）4月1日
隊長1人、副隊長3人、隊員38人に改める。
- 2000年（平成12年）4月1日
統括者1人、副統括者2人、隊員50人以内に改める。
（隊員のうち隊長1人、副隊長3人、楽長1人を置く）
- 2001年（平成13年）4月1日
山田哲朗氏専任講師を勇退
- 2001年（平成13年）4月2日
清水誠氏専任講師に就任

(2) 年度別出演記録

年 度	回 数	年 度	回 数	年 度	回 数
H18	11	H25	15	R2	1※
H19	15	H26	16		
H20	15	H27	14		
H21	17	H28	16		
H22	19	H29	14		
H23	19	H30	10		
H24	16	R1 (H31)	13		

※R2年度については、新型コロナウイルス感染症予防に伴い、活動自粛

(3) 楽器編成

楽 器 名	数量	楽 器 名	数量	楽 器 名	数量
ピッコロ	1	フレンチホルン	3	ティンパニー	1
フルート	2	トロンボーン	4	マーチングスネヤ	2
クラリネット	9	バストロンボーン	1	マーチングタムタム	1
バスクラリネット	1	ユーフォーニューム	3	マーチングホルン	3
ソプラノサクソ	1	コンパーチブルチューバ	2	マーチングテナー	1
アルトサクソ	2	スーザホーン	2	マーチングバリトン	6
テナーサクソ	2	ドラムセット	1	マーチングバス	2
バリトンサクソ	1	スネヤドラム	2	マーチングキーボード	1
トランペット	8	バスドラム	1	メロフォン	2
ピッコロトランペット	1	シンバル	2	ドラ	1
フリューゲルホルン	2	グロックンシュビーレ	1		

統 計

1 2 叙位・叙勲者

2021. 4. 1 現在

区 分	職・階級	氏 名	受章年月日	概 要
消防職員	消防司令長	小 山 義 雄	S 53. 8. 10	正七位勲六等单光旭日章
	消 防 監	富 田 伸 利	S 54. 11. 3 S 57. 9. 25	勲四等瑞宝章 従五位
	消防司令長	渡 辺 秀 一	S 59. 4. 29 H 12. 12. 23	勲六等单光旭日章 従七位
	消 防 司 令	武 井 桂 一 郎	S 60. 4. 29 H 13. 12. 22	勲六等瑞宝章 従七位
	消 防 正 監	大久保 一	S 60. 10. 2	正五位勲四等瑞宝章
	消 防 監	大 塚 實	S 63. 11. 3 H 22. 1. 15	勲五等瑞宝章 正六位
	消 防 司 令	鯉 渕 勲	H 1. 11. 3	勲五等瑞宝章
	消 防 司 令	山 崎 秀 夫	H 2. 4. 29	勲六等单光旭日章
	消 防 司 令	鈴 木 章	H 4. 11. 3	勲六等单光旭日章
	消 防 正 監	瀬 沼 和 男	H 8. 4. 29 H 21. 1. 16	勲四等瑞宝章 正五位
	消 防 監	端 山 誠 二	H 10. 1. 25	従五位勲五等双光旭日章
	消 防 監	池 田 俊 雄	H 10. 4. 29	勲五等瑞宝章
	消 防 監	山 田 喜 作	H 11. 4. 29 H 24. 6. 10	勲六等单光旭日章 正七位
	消防司令長	田 邊 積	H 12. 4. 29 H 13. 9. 5	勲六等瑞宝章 従七位
	消防司令長	星 崎 敏 久	H 12. 11. 3 H 21. 6. 30	勲五等瑞宝章 正七位
	消 防 監	小 澤 豊 作	H 13. 4. 29	勲五等瑞宝章
	消 防 監	古 谷 昭 五 郎	H 13. 11. 3 H 24. 10. 25	勲五等瑞宝章 正七位
	消 防 監	神 崎 優 治	H 15. 5. 4	従六位勲五等瑞宝章
	消 防 司 令	石 川 満 男	H 15. 5. 25	正七位勲六等单光旭日章
	消防司令補	笠 間 宏 信	H 15. 11. 3	瑞宝单光章
消防司令補	富 田 久 司	H 15. 11. 3	瑞宝单光章	
消防司令長	石 井 一 春	H 15. 11. 3	瑞宝单光章	

消防職員	消防司令長	廣 田 金 彌	H16. 4. 29 H20. 8. 31	瑞宝单光章 従七位
	消 防 司 令	山 本 完 夫	H16. 4. 29	瑞宝单光章
	消 防 司 令	鈴 木 清	H16. 4. 29	瑞宝单光章
	消防司令長	青 木 重 雄	H16. 11. 3	瑞宝单光章
	消 防 司 令	岡 本 義 友	H16. 11. 3	瑞宝单光章
	消 防 司 令	日 下 嶺 雄	H16. 11. 3	瑞宝单光章
	消 防 司 令	曾 我 高 秋	H17. 4. 25	正七位瑞宝单光章
	消 防 司 令	阿 部 信 雄	H17. 4. 29	瑞宝单光章
	消 防 司 令	小 泉 英 雄	H17. 4. 29	瑞宝单光章
	消 防 司 令	小 菅 章	H17. 11. 3	瑞宝单光章
	消 防 監	富 塚 秀 夫	H18. 7. 24	正七位瑞宝双光章
	消 防 監	矢 口 新 二	H18. 11. 3 H21. 10. 28	瑞宝双光章 正六位
	消 防 司 令	東海林 正 雄	H18. 11. 3	瑞宝单光章
	消 防 司 令	富 田 吉 守	H19. 4. 29	瑞宝单光章
	消 防 司 令	守 屋 行 雄	H19. 4. 29	瑞宝单光章
	消防司令長	小 松 義 治	H19. 11. 14 R 2. 4. 21	瑞宝双光章 正七位瑞宝单光章
	消 防 司 令	山 崎 朗	H19. 11. 14	瑞宝单光章
	消 防 監	日 下 清	H20. 11. 3 H24. 8. 5	瑞宝双光章 従五位
	消 防 監	神 山 喜代治	H20. 11. 3	瑞宝双光章
	消 防 監	加 藤 俊 彦	H20. 11. 3	瑞宝双光章
	消 防 司 令	吉 原 惣一郎	H20. 11. 3	瑞宝单光章
	消防正監	亀 井 敬 一	H21. 4. 29	瑞宝小綬章
	消 防 監	櫻 井 利 春	H21. 4. 29	瑞宝双光章
	消 防 監	鈴 木 良 雄	H21. 4. 29 H25. 2. 23	瑞宝双光章 正六位
	消 防 監	重 田 優	H21. 4. 29	瑞宝双光章
	消 防 司 令	吉 成 一 二	H21. 10. 5	正七位瑞宝单光章
	消防正監	山 口 正 直	H21. 11. 3 H29. 10. 6	瑞宝小綬章 従五位
	消 防 監	山 田 弘 明	H21. 11. 3	瑞宝双光章
	消 防 監	金 指 光 春	H21. 11. 3	瑞宝双光章

消防職員	消防監	武田 安	H21. 11. 3	瑞宝双光章
	消防監	鬼島 忠	H22. 4. 29	瑞宝双光章
	消防司令長	小嶋 音作	H22. 4. 29	瑞宝双光章
	消防監	小山 彰	H22. 4. 29	瑞宝双光章
	消防監	林 一治	H22. 11. 3	瑞宝双光章
	消防司令	工藤 榮	H22. 11. 3	瑞宝单光章
	消防司令	西村 武	H22. 11. 3	瑞宝单光章
	消防司令長	阿部 上弘	H23. 4. 29	瑞宝单光章
	消防司令長	安部 智徳	H23. 4. 29 H31. 4. 20	瑞宝单光章 正七位瑞宝单光章
	消防司令	郷戸 吉雄	H23. 4. 29	瑞宝单光章
	消防正監	伊藤 昭男	H23. 11. 3	瑞宝小綬章
	消防監	青木 征男	H23. 11. 3	瑞宝双光章
	消防監	加藤 正男	H23. 11. 3 H25. 8. 7	瑞宝双光章 従六位
	消防司令	設樂 俊男	H23. 11. 3	瑞宝单光章
	消防司令	関 庚二	H23. 12. 15	正七位瑞宝单光章
	消防司令	蛭名 修	H24. 1. 9	瑞宝单光章
	消防監	桑村 忠藏	H24. 4. 29	瑞宝双光章
	消防司令	杉本 安幸	H24. 4. 29	瑞宝单光章
	消防司令	古藤 光康	H24. 4. 29	瑞宝单光章
	消防正監	前崎 文男	H24. 11. 3	瑞宝小綬章
	消防監	川端 敏雄	H24. 11. 3	瑞宝双光章
	消防監	渡邊 勇一郎	H24. 11. 3	瑞宝双光章
	消防司令	若菜 正三	H24. 11. 3	瑞宝单光章
	消防司令長	大石 良雄	H25. 4. 29	瑞宝单光章
	消防司令	山崎 清治	H25. 4. 29	瑞宝单光章
	消防司令	富田 孝行	H25. 4. 29	瑞宝单光章
	消防司令	竹森 良一	H25. 8. 18	正七位瑞宝单光章
	消防司令	関根 昭光	H25. 11. 3	瑞宝单光章
	消防司令長	千田 功治	H25. 11. 3	瑞宝单光章
	消防監	山口 章	H25. 11. 3	瑞宝双光章
	消防正監	小野寺 正一	H26. 4. 29	瑞宝双光章
	消防監	小池 正	H26. 4. 29	瑞宝双光章
消防司令	富澤 幹雄	H26. 4. 29	瑞宝单光章	

消防職員	消防司令	吉田秀行	H26. 4. 29	瑞宝单光章
	消防司令	西村光夫	H26. 10. 8	正七位瑞宝单光章
	消防監	大牟禮盛雄	H26. 11. 3	瑞宝单光章
	消防司令長	天野浩	H26. 11. 3	瑞宝单光章
	消防司令	加藤武	H26. 11. 3	瑞宝单光章
	消防司令長	松本輝雄	H27. 4. 29 H28. 1. 1	瑞宝单光章 正七位
	消防監	由井敏郎	H27. 4. 29	瑞宝双光章
	消防監	矢萩幸雄	H27. 4. 29	瑞宝双光章
	消防監	川田昭	H27. 11. 3	瑞宝双光章
	消防司令	亀井寛	H28. 2. 13	正七位瑞宝单光章
	消防正監	大津正男	H28. 11. 3	瑞宝小綬章
	消防監	阿部眞二	H28. 11. 3	瑞宝双光章
	消防監	日下昇	H29. 4. 29	瑞宝双光章
	消防監	山口登志男	H29. 4. 29	瑞宝双光章
	消防監	山田義一	H29. 6. 1	瑞宝双光章
	消防監	鈴木肇	H29. 11. 3	瑞宝双光章
	消防監	佐藤則克	H29. 11. 3	瑞宝双光章
	消防司令	石井栄二	H29. 12. 27	正七位瑞宝单光章
	消防正監	金子司洋	H30. 4. 29	瑞宝小綬章
	消防司令長	今野祐二	H30. 4. 29	瑞宝单光章
	消防司令長	佐藤成司	H30. 4. 29	瑞宝单光章
	消防監	小池賢治	H30. 11. 3	瑞宝双光章
	消防監	福島節夫	H30. 11. 3	瑞宝双光章
	消防司令長	角田達美	H30. 11. 3	瑞宝单光章
	消防司令	佐藤敬太郎	H30. 12. 23	正七位瑞宝单光章
	消防正監	阿部正昭	R 1. 5. 21	瑞宝双光章
	消防監	石倉隆広	R 1. 5. 21	瑞宝双光章
	消防司令長	早川誠	R 1. 5. 21	瑞宝单光章
	消防司令長	竹内修	R 1. 5. 21	瑞宝单光章
	消防監	北村守良	R 1. 11. 3	瑞宝双光章
	消防監	丸山孝夫	R 1. 11. 3	瑞宝双光章
	消防司令	長島利夫	R 2. 4. 10	瑞宝单光章
消防司令	斉藤仁	R 2. 4. 10	瑞宝单光章	
消防司令	安齊三郎	R 2. 4. 10	瑞宝单光章	

消防職員	消防司令	小松 実	R 2. 9. 13	正七位瑞宝单光章
	消防司令	菊池 久壽	R 2. 10. 8	瑞宝单光章
	消防司令	小島 輝治	R 2. 10. 8	瑞宝单光章
	消防司令長	小川 哲雄	R 2. 10. 8	瑞宝单光章

区 分	職・階級	氏 名	受章年月日	概 要
消防団員	団 長	秋 元 大太郎	S40.11.3 S50.5.27	勲五等双光旭日章 正六位
	副 団 長	広 田 博	S43.4.29	勲六等单光旭日章
	分 団 長	奥 富 文 吉	S45.11.3	勲七等旭日章
	副 団 長	桜 井 竹次郎	S46.11.3	勲六等单光旭日章
	副 団 長	渡 辺 万 蔵	S46.11.3	勲六等瑞宝章
	副 団 長	福 岡 正 義	S47.4.29	勲五等瑞宝章
	分 団 長	山 本 佐 吉	S47.4.29	勲六等单光旭日章
	分 団 長	平 井 友 儀	S47.11.3	勲六等瑞宝章
	分 団 長	木 下 豊 治	S49.4.29	勲六等瑞宝章
	分 団 長	岡 本 重 治	S49.11.3	勲六等瑞宝章
	副 団 長	湯 口 市太郎	S50.4.29	勲六等瑞宝章
	分 団 長	須 藤 浅 次	S52.4.29	勲七等旭日章
	団 長	秋 本 良 夫	S59.11.3	勲七等青色桐葉章
	分 団 長	山 崎 善 作	S60.11.3	勲七等青色桐葉章
	分 団 長	桜 井 信 雄	S61.11.3	勲七等青色桐葉章
	団 長	木 村 千代吉	S62.4.29	勲六等单光旭日章
	分 団 長	吉 川 福 松	S62.11.3	勲六等瑞宝章
	分 団 長	井 上 初 雄	S63.4.29	勲七等青色桐葉章
	分 団 長	伊 崎 竹 夫	S63.11.3	勲六等瑞宝章
	分 団 長	須 藤 一 夫	H3.4.29	勲六等瑞宝章
	団 長	鯨 井 義 一	H5.4.29	勲六等单光旭日章
	副 団 長	小 池 一 男	H6.4.29	勲六等单光旭日章
	分 団 長	西 山 誠 二	H6.12.11	勲六等瑞宝章
	分 団 長	加 藤 久 直	H7.1.6	勲六等瑞宝章
	副 団 長	石 井 完 一	H8.4.29	勲六等瑞宝章
	副 団 長	田 所 敏 夫	H10.11.3	勲六等瑞宝章
	分 団 長	砂 川 三 次	H12.11.3	勲六等瑞宝章
	分 団 長	井 上 雅 夫	H13.4.29	勲六等瑞宝章
	分 団 長	志 村 俊 和	H13.11.3	勲六等瑞宝章
	分 団 長	川 戸 勇	H14.4.29	勲六等瑞宝章
団 長	福 島 其 一	H15.11.3	瑞宝双光章	
団 員	浜 野 傳 吉	H16.11.3	瑞宝单光章	

消防団員	分 団 長	仙 田 謙 明	H17. 4. 29	瑞宝单光章
	副 団 長	田 中 忠	H17. 11. 3	瑞宝单光章
	分 団 長	石 井 文 雄	H18. 4. 29	瑞宝单光章
	副 団 長	大 川 正 治	H18. 11. 3	瑞宝单光章
	分 団 長	山 崎 宣 英	H19. 11. 3	瑞宝单光章
	団 長	植 木 謙 治	H20. 4. 29	瑞宝双光章
	分 団 長	林 喜太郎	H20. 11. 3	瑞宝单光章
	副 団 長	日 尾 良 治	H21. 4. 29	瑞宝单光章
	副 団 長	池 田 稔	H22. 11. 3	瑞宝单光章
	分 団 長	高 崎 晃	H24. 4. 29	瑞宝单光章
	分 団 長	田 中 禄 郎	H25. 4. 29	瑞宝单光章
	分 団 長	菅 井 功	H25. 11. 3	瑞宝单光章
	副 団 長	小 嶋 勇	H26. 4. 29	瑞宝单光章
	副分団長	吉 田 勝 政	H27. 4. 29	瑞宝单光章
	副 団 長	橋 本 鐵 雄	H28. 4. 29	瑞宝单光章
	副 団 長	小 泉 政 治	H29. 11. 3	瑞宝单光章
	団 長	川 口 勇喜夫	H30. 4. 29	瑞宝双光章
	副 団 長	廣 田 彰	H30. 11. 3	瑞宝单光章
	分 団 長	井 本 喬 充	R 1. 11. 3	瑞宝单光章
	副 団 長	桜 井 正 二	R 2. 4. 13	瑞宝单光章
分 団 長	多 田 稔	R 2. 4. 13	瑞宝单光章	

1 3 消防庁長官表彰授章

2021.4.1 現在

	職団員別	H19	H20	H21	H22	H23	H24	H25	H26	H27	H28	H29	H30	R1	R2
功労賞	消防職員	1										1			
	消防団員							1							
永年勤続功労賞	消防職員	3	3	3	4	2	3	4	2	4	2	2	2	3	2
	消防団員	5	5	5	3	1	6	5	5		2	1	1	1	2

1 4 消防職員年齢

2021.4.1 現在

	合計	消防正監	消防監	消防司令長	消防司令	消防司令補	消防士長	消防副士長	消防士	事務吏員
合計	480	1	4	12	96	99	122	81	65	
平均(年齢)	37.2	57.0	57.8	56.1	50.6	42.5	35.2	27.2	22.5	
18歳以上20歳未満	2								2	
20歳以上25歳未満	69							12	57	
25歳以上30歳未満	71						7	58	6	
30歳以上35歳未満	77						67	10		
35歳以上40歳未満	60					24	36			
40歳以上45歳未満	65				8	51	6			
45歳以上50歳未満	56				40	16				
50歳以上55歳未満	27			2	21	4				
55歳以上60歳未満	44	1	4	10	26	3				
60歳以上	9				1	1	6	1		

1 5 消防職員勤続年数

2021.4.1 現在

	合計	消防正監	消防監	消防司令長	消防司令	消防司令補	消防士長	消防副士長	消防士	事務吏員
合計	480	1	4	12	96	99	122	81	65	
平均(年数)	15.8	38.0	37.5	36.5	29.6	20.8	12.4	5.4	1.8	
1年未満	27				1	1	6	1	10	
1年以上 5年未満	73							20	53	
5年以上10年未満	75						13	60	2	
10年以上15年未満	70					4	66			
15年以上20年未満	74				1	40	33			
20年以上25年未満	59				21	34	4			
25年以上30年未満	48				33	15				
30年以上35年未満	21		1	3	12	5				
35年以上40年未満	31	1	1	6	23					
40年以上	10		2	3	5					

16 消防職員配置表

2021.4.1 現在

区 分		合 計	消 防 正 監	消 防 監	消 防 司 令 長	消 防 司 令	消 防 司 令 補	消 防 士 長	消 防 副 士 長	消 防 士	事 務 吏 員	
合 計		480	1	4	12	96	99	122	81	65		
消 防 局	消防局長	1	1									
	副消防局長	2		2								
	消防総務課	31			1	5	4	5	1	15		
	予防課	6			1	3	1	1				
	査察指導課	9			1	2	2	4				
	警防課	33			1	10	11	11				
	救急救命課（本町救急隊含む）	15			1	5	3	6				
	市長部局派遣	5			1	3	1					
小計	102	1	2	6	28	22	27	1	15			
南 消 防 署	南消防署長	1		1								
	副署長	1			1							
	管理課	4				2	1		1			
	小計	6		1	1	2	1		1			
	警 備 一 課	南指揮隊	5			1	2	2				
		南本署隊	8				1	2	3	1	1	
		高度救助隊	8				1	3	4			
		南藤沢救急隊1	5				1	1	2	1		
		南藤沢救急隊2	5				1	1	2	1		
		南救助隊	9				1	1	2	4	1	
		辻堂救急隊	5				1	2		1	1	
		本町消防隊	7				1	2	2		2	
		荻田消防隊	5				1	1	2	1		
		荻田救急隊	6				1	1	1	3		
		村岡消防隊	6				1	2	1	1	1	
		村岡救急隊	5				1	1	2	1		
		鶴沼水難救助隊	8				1	1	2	3	1	
	明治消防隊	6				1	1	1	2	1		
	明治救急隊	5				1	1	2	1			
	小計	93			1	16	22	26	20	8		
	警 備 二 課	南指揮隊	5			1	2	2				
		南本署隊	8				1	2	2	2	1	
		高度救助隊	8				1	2	4	1		
		南藤沢救急隊1	5				1	1	1	2		
南藤沢救急隊2		5				1	1	2	1			
南救助隊		9				1	1	2	5			
辻堂救急隊		5				1	1	1		2		
本町消防隊		6				1	1	1	1	2		
荻田消防隊		7				1	1	1	3	1		
荻田救急隊		5				1	1	2		1		
村岡消防隊		6				1	1	1		3		
村岡救急隊		5				1	1	1	2			
鶴沼水難救助隊		8				1	1	2	2	2		
明治消防隊	6				1	1	2		2			
明治救急隊	5				1	1	2	1				
小計	93			1	16	18	24	20	14			
北 消 防 署	北消防署長	1		1								
	副署長	1			1							
	管理課	5				2	1	2				
	小計	7		1	1	2	1	2				
	警 備 一 課	北指揮隊	5			1	2	2				
		北救助隊	10				1	1	2	4	2	
		北藤沢救急隊	5				1	1	2	1		
		長後消防隊	6				1	2		1	2	
		長後救急隊	5				1	1	2		1	
		西部消防隊	8				1	1	2	3	1	
		西部救急隊	5				1	1	2		1	
		御所見消防隊	6				1	2	1	1	1	
		御所見救急隊	5				1	1	2	1		
		善行消防隊	6				1	1	2	1	1	
		善行救急隊	5				1	1	2		1	
		六会消防隊	6				1	1	1	1	2	
		六会救急隊	5				1	1	1	2		
	遠藤消防隊	7				1	1	1	2	2		
	遠藤救急隊	5				1	1	1	2			
	小計	89			1	16	18	21	19	14		
	警 備 二 課	北指揮隊	5			1	2	2				
		北救助隊	10				1	1	2	5	1	
		北藤沢救急隊	5				1	1	2	1		
		長後消防隊	7				1	2	1	1	2	
長後救急隊		5				1	1	1	2			
西部消防隊		8				1	1	2	1	3		
西部救急隊		5				1	1	2	1			
御所見消防隊		6				1	1	2	1	1		
御所見救急隊		5				1	1	2	1			
善行消防隊		7				1	1	2	2	1		
善行救急隊		5				1	1	1	1	1		
六会消防隊		6				1	1	1	1	2		
六会救急隊		5				1	1	1	1	1		
遠藤消防隊	7				1	1	1	2	2			
遠藤救急隊	4				1	1	2					
小計	90			1	16	17	22	20	14			

17 消防職員特殊技能資格

2021.4.1 現在

区 分		合 計	司 令 長 以 上	消 防 司 令	消 防 司 令 補	消 防 士 長	消 防 副 士 長	消 防 士	事 務 吏 員
職 員 数		480	17	96	99	122	81	65	
自 動 車 関 係	大型自動車運転免許 第1種	365	13	84	95	110	58	5	
	大型自動車運転免許 第2種	5		3	1	1			
	大型特殊運転免許 第1種	1					1		
	大型特殊運転免許 第2種	2		2					
	中型自動車運転免許 第1種	24		1	5	13	4	1	
	普通自動車運転免許 第1種	175	2	28	23	57	46	19	
	普通自動車運転免許 第2種	5		2	2			1	
	けん引運転免許 第1種	8		3	4	1			
	けん引運転免許 第2種	3		2	1				
	普通自動二輪車運転免許	171	5	36	40	57	28	5	
	大型自動二輪車運転免許	59	2	24	20	11	2		
	自動車整備士	3		1	1		1		
	小型移動式クレーン	130	8	35	40	31	16		
	玉掛け技能	145	9	38	44	36	17	1	
船 関 係	小型船舶操縦士	106	7	42	29	18	9	1	
	潜水士	60	2	17	18	12	9	2	
救 急 ・ 救 助 関 係	衛生管理者	9		3	5	1			
	救急隊員資格者(救急科)	247	1	35	78	82	39	12	
	救急隊員資格者(Ⅱ課程)	18	1	12	4	1			
	救急隊員資格者(Ⅰ課程・135時間)	62	7	39	13	2	1		
	応急手当指導員	307	10	91	99	80	24	3	
	水上安全法救助員	13		6	5	2			
	毒物・劇物取扱主任者	19		8	5	5		1	
酸欠硫化水素危険作業従事者	79	4	13	33	23	6			
機 械 関 係	ガス溶接技能	44	8	27	5	4			
	アーク溶接技能	10		5	3	2			
	ボイラー技師2級	4	1	1		1		1	
	高圧ガス三種製造保安責任者	22	7	9	6				
	第1級陸上特殊無線技士	2		2					
	第2級陸上特殊無線技士	268		26	77	98	47	20	
	第3級陸上特殊無線技士	10	1	7	1		1		
予 防 関 係	危険物取扱者(甲)	4		3	1				
	危険物取扱者(乙) 第1類	12		4	7	1			
	〃 第2類	10		4	6				
	〃 第3類	21		7	9	5			
	〃 第4類	329	3	63	97	98	47	21	
	〃 第5類	11		3	8				
	〃 第6類	11		4	6	1			
	危険物取扱者(丙)	36	8	21	2	4	1		
	消防設備士(甲) 特 類								
	〃 第1類								
	〃 第2類								
	〃 第3類								
	〃 第4類	5	1	2	1	1			
	〃 第5類	1		1					
	消防設備士(乙) 第1類	1			1				
	〃 第2類								
	〃 第3類								
	〃 第4類	3		2	1				
	〃 第5類	1			1				
	〃 第6類	12	2	7	3				
〃 第7類	1		1						
2級建築士	1	1							
予防技術資格者	24	4	9	5	6				

4 予防

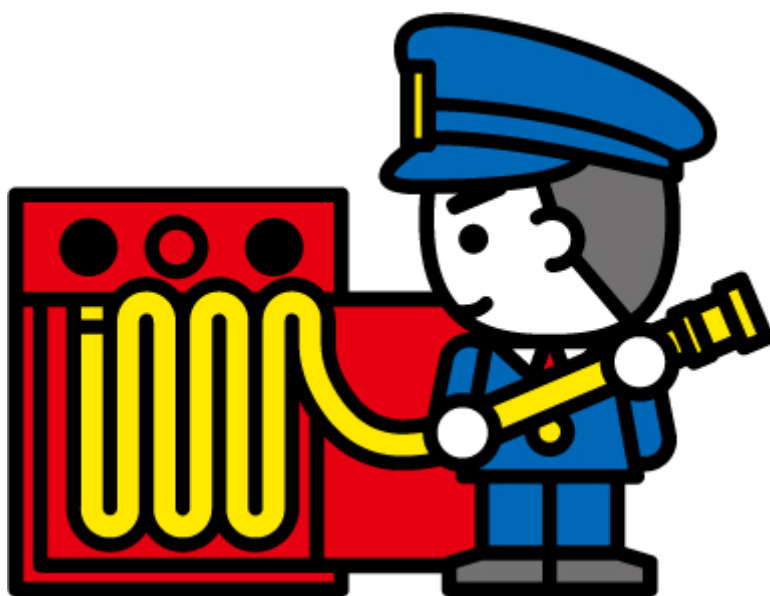

業務概要

1 8 火災予防対策

昭和23年に消防法が制定されて以来、社会情勢の変化に対応し、また多数の死傷者が発生した火災を教訓としながら消防関係法令の改正がなされてきている。

昭和60年代までの火災の特徴は、大規模な建築物において消防用設備等の違反又は防火管理体制の不備等により、大きな被害が発生する傾向にあったが、近年においては比較的小規模な建築物における火災により、多数の死傷者が発生する傾向にある。また、平成28年に発生した新潟県糸魚川市の火災は、小規模飲食店から出火し広範囲に延焼拡大した大規模火災となった。本市においては、これらの火災を受けて改正された法令に対応しながら的確・効率的な立入検査を実施するとともに、火災発生時における人命危険の高い「重大違反」における対応を強化するなど、違反是正をより一層推進している。

住宅防火対策については、住宅火災での逃げ遅れ等による死者数を減少させるため、平成18年6月から新築住宅について住宅用火災警報器の設置が義務付けられ、既存住宅についても平成23年5月末までに条例により設置が義務付けられた。全国的にみると、建物火災のうち住宅火災における死者の割合が突出しており、その多くが65歳以上の高齢者となっている。本市では、住宅防火対策は喫緊の課題であるにとらえ、各種メディア並びにイベント等を通じた幅広い広報活動等を実施するほか、高齢者を主な対象として設置の徹底及び維持管理のための各種取組みを展開するなど、更なる火災予防対策の充実に努めている。

1 9 広報活動

火災を未然に防止し、火災による被害の軽減を図るための有効な手段として、予防広報活動がある。特に一般住宅の居住者に対する広報活動は、建物火災に占める住宅火災の割合が毎年高い値を示すことから、総火災件数の減少に重要な意味を持つと考えられる。このようなことから、広く市民に対し火災予防思想の普及を図るため、次のような広報活動を展開している。

- (1) 火災予防運動期間等を捉えた火災予防キャンペーン
- (2) 高齢者世帯に対する住宅防火診断
- (3) 多様なメディアを利用した広報活動
- (4) 防火ポスターの掲示

20 住宅防火対策の推進

全国的に住宅火災による死者は、建物火災による死者の大部分を占め、特に高齢者の死者発生率が他の年齢層に比べて極めて高い状況にあるため、今後、高齢化社会が進展すると、本市においても火災による死者が増加することが懸念される。

このような状況に鑑み、本市における住宅火災による死傷者の低減を図ることを目的として、各種メディアを利用した広報活動、火災予防キャンペーン及び高齢者世帯に対する住宅防火診断並びに、住宅用火災警報器の設置率向上等の各種施策を積極的に展開している。

なお、「住宅防火診断」は平成3年自治省消防庁長官通知に基づき全国的にスタートした制度であるが、本市においてはそれ以前の昭和50年代から「一人暮らし老人立入検査」として取り組んでおり、その後「住宅防火診断」に移行し現在に至っている。

21 防火推進員の活動

「開かれた行政，親しみのある行政をモットーに，消防にも女性の目を」と昭和62年4月1日に全国でも初めて，女性消防モニター『藤沢市消防モニター』制度を発足。平成10年度からは，この制度をさらに発展させた『藤沢市家庭防火推進員』制度へと衣替えした。

さらに，令和2年度からは，家庭における自助の火災予防広報の推進から，共助としての地域における火災予防及び住宅火災対策に主眼を置く事業へと深化及び進化を図るため『藤沢市防火推進員』制度に移行。

この制度は市内在住の方を対象に毎年度約20人を『藤沢市防火推進員』として任命し，消防主催行事への参加，体験研修等を通じ，消防行政に対する理解や地域における火災予防等への造詣を深めるとともに消防に対する意見・提案等をおこなっていただくことを目的としている。

令和2年度防火推進員主な活動実績	
郵送	委嘱状交付
7月20日	普通救命講習Ⅰ
8月19日	南消防署施設見学
10月19日	藤沢市防火協力会消防操法大会
11月14日 15日	市制施行80周年記念 消防・救急フェア
3月12日	消防局長懇談会

2 2 防火協力会

市内各事業所と消防局との相互連携により、各種事業を通じ火災を含む各種災害の防止を図るとともに、安全で安心なまち藤沢を目指し活動している。

(1) 藤沢市防火協力会

2021. 3. 31 現在

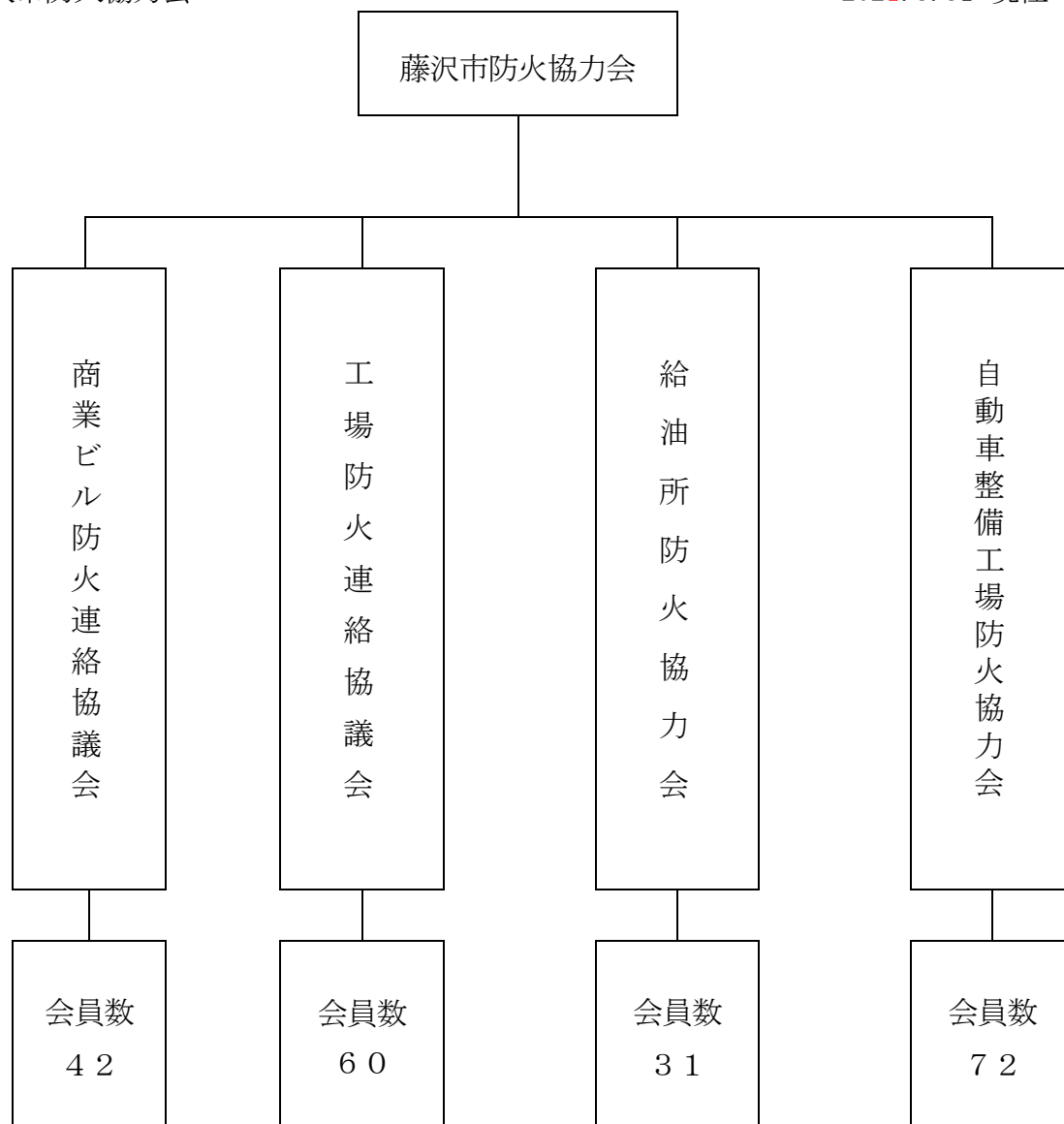

(2) 主な事業

- ア 消防ポンプ操法大会
- イ 屋内消火栓操法大会
- ウ 研修会
- エ 火災予防キャンペーン
- オ 火災予防週間事業
 - (ア) 立入検査
 - (イ) 消防訓練

2 3 防火対象物の現況

本市は、1960年以降の高度成長期を通じ、JR藤沢駅を中心に建築物の高層・大型化、さらに複雑化に併せて密集化が進んできた。

また、湘南台駅周辺地区は小田急湘南台駅へ1999年3月相模鉄道いずみ野線が、同年8月に横浜市営地下鉄線が乗り入れ、本市の北部における新たな都市拠点として形成されたことにより建築物の増加が続いている。

さらに、JR辻堂駅周辺地域〔湘南C-X（シークロス）〕における都市再生事業が進められ、湘南藤沢徳洲会病院をはじめ共同住宅等高さ40メートルを超える高層建築物が相次いで建築されている。

(1) 高層建築物

2021. 3. 31 現在

区 分	計	31m超え 11階未満	11階	12階	13階	14階	15階	16階 以上
合 計	247	79	31	28	28	59	17	5
遊 技 場	2	2						
物 品 販 売	1	1						
ホ テ ル ・ 旅 館	6	4	2					
共 同 住 宅	155	13	24	24	26	50	16	2
病 院	2	2						
学 校	2	1						1
その他の事業所	15	15						
複 合 用 途	64	41	5	4	2	9	1	2

(2) 主な商業ビル

2021.3.31 現在

名 称	所 在 地	名 称	所 在 地
テラスモール湘南	辻堂神台1-3-1	藤沢プライム	南藤沢2-1-2
Luz 湘南辻堂	辻堂神台1-2-12	ダイエー湘南台店	湘南台1-3-3
イトーヨーカ堂 藤 沢 店	鵜沼石上1-10-1	藤沢オーパ	南藤沢22-3
ビックカメラ藤沢店	藤沢559	サンパール藤沢	藤沢555
フジサワ名店ビル	南藤沢2-1-1	イオン藤沢店	大庭5061-2
オ ー ケ ー ジャンボ藤沢	南藤沢6-23	イトーヨーカ堂 湘 南 台 店	石川6-2-1
ODAKYU 湘南GATE	南藤沢21-1	ルミネ藤沢店	藤沢438-1
ダイヤモンドビル	南藤沢2-1-3	湘南とうきゅう	遠藤698-10
ケーズデンキ 湘南藤沢店	葛原1695-3	オリピック 藤 沢 店	渡内1-3-12
湘南モールFill	辻堂新町4-1-1	MrMax藤沢	辻堂新町4-3-5
辻堂ショッピング デパート	辻堂新町1-6-35		

2 4 防火対象物に係る表示制度

平成24年5月に発生した広島県福山市のホテル火災において、早期に延焼拡大した原因の一つとして、建築構造上の不適合が指摘されている。建築構造の適合性は防火安全上極めて重要であるが、旧適マーク制度が廃止された平成15年以降、建築構造の適合性等を情報提供する制度が無かったため、旅館・ホテル等不特定多数の者を収容する防火対象物に対し新たな表示制度が新設されることとなった。

この制度は、平成26年4月1日から施行され、旅館・ホテル等の防火管理体制及び建築基準適合の重要性に鑑み、防火対象物の関係者の防火に対する認識を高め、防火管理業務の適正化及び維持管理を促進することを目的としている。また、その情報を住民に公開するため、防火上一定の基準に適合している防火対象物については、その旨の表示マークを掲げることができる制度である。

2 5 防火管理及び防災管理に関する講習

火災を未然に防止し、火災による被害の軽減を図るために、消防法第8条において一定規模以上の防火対象物に対して選任が義務付けられている。防火管理者の資格を取得するための講習会は一般財団法人日本防火・防災協会等により実施されている。

また、消防法の一部改正（平成21年6月1日施行）により、一定規模以上の防火対象物に対して、選任が義務付けられている防災管理者の資格を取得するための講習会も、一般財団法人日本防火・防災協会等により開催されることとなった。

2 6 自衛消防組織の設置と防災管理

消防法の一部改正（平成21年6月1日施行）により、一定規模以上の防火対象物に対して自衛消防組織の設置と届出が義務となるとともに、その統括管理者（自衛消防隊長）等は必要な知識等を有する資格（自衛消防業務講習の修了等）が必要となった。

また、防火管理業務に加えて地震等の災害に備えた防災管理業務が義務づけられ、防災管理者の選任、防災管理に係る消防計画の作成に加えて、年1回の防災管理点検の実施や防災管理点検の特例認定が制度化された。

これにより、市内にある34の事業所において防災管理の活動が始まっている。

27 違反対象物の公表制度

この制度は、消防法令等に関する重大違反のある建物について、その法令違反の内容を公表することにより、利用者自らが利用を判断できる制度で、建物利用者等の防火安全に対する認識を高め、火災被害の軽減を図ることを目的としており、本市は平成28年4月1日から運用を開始している。

対象となる建物は、不特定多数の者が利用する建物で、屋内消火栓設備、スプリンクラー設備、自動火災報知設備について、設置義務があるにもかかわらず、当該設備を構成する機器等が一切設置されていない建物とし、違反の是正が確認できるまで、藤沢市ホームページにおいて公表を行う。

28 建築許可等についての同意事務

消防法第7条に基づき、消防機関が建築物の新築等の計画段階から、建築物の出火防止、火災が発生した場合の避難及び延焼拡大防止、消火活動等の総合的な防火対策に関する規定について審査するものである。

2020年度中の本市における同意事務件数は、905件で前年度と比較し1件増加した。なお、最も同意件数が多いのは、全体の約60%を占める専用住宅であり、続いて共同住宅が約16%となっている。

29 危険物規制事務

(1) 危険物施設の状況

本市危険物許可施設は昨年に引き続き減少傾向であるが、設備の更新等に伴う変更許可件数については昨年と比較して増加している。

製造所等の総数は368施設(昨年374施設)で、主な内訳は、地下タンク貯蔵所92件、屋内貯蔵所92件、一般取扱所74件、給油取扱所66件、その他44件となっている。類別では第4類の危険物が360件で、全体の97.8%を占めている。

(2) 危険物取扱者試験受験準備講習会

危険物取扱者試験の乙種第4類受験者を対象として、神奈川県危険物安全協会連合会主催により、11月・2月の年2回講習会を実施し、25人が受講した。

(3) 危険物取扱者保安講習会

消防法第13条の23の規定に基づき神奈川県が主催する、保安講習(危険物取扱者講習)に10月・2月の年2回消防局から講師を派遣し、654人が受講して危険物取扱いの保安に努めている。

(4) 危険物の事務処理状況

2020. 4. 1～2021. 3. 31

区 分		合 計	製 造 所	貯 蔵 所							取 扱 所		
				屋 内 貯 蔵 所	屋 外 タ ン ク 貯 蔵 所	屋 内 タ ン ク 貯 蔵 所	地 下 タ ン ク 貯 蔵 所	簡 易 タ ン ク 貯 蔵 所	移 動 タ ン ク 貯 蔵 所	屋 外 貯 蔵 所	給 油 取 扱 所	販 売 取 扱 所	一 般 取 扱 所
許 可	設 置	8					2				1		5
	変 更	93		1			2				13		77
完 成 検 査	設 置	9		1			2				1		5
	変 更	82		1			1				13		67
仮使用承認		90		1			2				13		74
廃 止 (転出含む)		10		2			4				2		2
・ 仮貯蔵承認 2件 ・ 仮取扱承認 0件 ・ 水圧水張検査 0件													

統 計

30 防火対象物状況

防火対象物		消防法第17条に該当する 防火対象物数(棟)			
		合計	消防局	南署管内	北署管内
合 計		12,958	581	6,093	6,284
(1) 項	イ 劇場, 映画館, 演芸場, 観覧場	6		2	4
	ロ 公会堂, 集会場	28		19	9
(2) 項	イ キャバレー, カフェ				
	ロ 遊技場, ダンスホール	13		6	7
	ハ 性風俗関連特殊営業店舗等				
	ニ カラオケボックス等	4		2	2
(3) 項	イ 待合, 料理店	1			1
	ロ 飲食店	166	3	85	78
(4) 項	百貨店, マーケット	356	15	153	188
(5) 項	イ 旅館, ホテル	58		56	2
	ロ 寄宿舎, 下宿, 共同住宅	6,828	2	3,352	3,474
(6) 項	イ 病院, 診療所, 助産所	122	6	59	57
	ロ 老人短期入所施設等	125	1	47	77
	ハ 老人デイサービスセンター等	243	2	115	126
	ニ 幼稚園, 特別支援学校	41		20	21
(7) 項	小学校, 中学校, 高等学校, 大学各種学校	324	109	114	101
(8) 項	図書館, 博物館, 美術館	2			2
(9) 項	イ 蒸気浴場, 熱気浴場, その他類するもの	2		1	1
	ロ 公衆浴場	2		2	
(1 0) 項	車両の停車場, 船舶航空機の発着場	13		8	5
(1 1) 項	神社, 寺院, 教会	131		76	55
(1 2) 項	イ 工場, 作業所	800	222	139	439
	ロ 映画スタジオ, テレビスタジオ				
(1 3) 項	イ 自動車車庫, 駐車場	65	12	29	24
	ロ 飛行機, 回転翼航空機の格納庫				
(1 4) 項	倉庫	404	44	96	264
(1 5) 項	前号に該当しない事業所	1,075	132	453	490
(1 6) 項	イ 複合用途 一部 1~4, 5(イ), 6, 9(イ)	1,443	22	875	546
	ロ イ以外の複合用途	704	11	382	311
(1 6 の 2) 項	地下街				
(1 6 の 3) 項	準地下街				
(1 7) 項	文化財施設等	2		2	
(1 8) 項	延長50m以上のアーケード				
(1 9) 項	市町村長の指定する山林				
(2 0) 項	総務省令で定める舟車				

2021. 3. 31 現在

消防法第8条に該当する 防火対象物数(敷地)				防火管理者選任状況		消防計画届出状況	
合計	消防局	南署管内	北署管内	選任済数	選任率(%)	届出数	届出率(%)
2,498	53	1,364	1,081	2,283	91	2,134	85
1		1		1	100	1	100
19		14	5	17	89	16	84
12		6	6	12	100	12	100
4		2	2	4	100	4	100
1			1	1	100	1	100
127		70	57	117	92	108	85
187	9	78	100	155	83	150	80
33		31	2	33	100	33	100
561		320	241	492	88	446	80
31	1	15	15	31	100	29	94
86		34	52	79	92	81	94
92		42	50	87	95	87	95
31		15	16	31	100	30	97
85	5	42	38	83	98	80	94
2			2	1	50	2	100
2		1	1	2	100	2	100
1		1		1	100	1	100
4		1	3	4	100	4	100
49		27	22	46	94	44	90
67	11	16	40	64	96	61	91
2	2			2	100	2	100
18	1	3	14	15	83	16	89
190	5	107	78	178	94	171	90
793	18	479	296	732	92	669	84
100	1	59	40	94	94	84	84

3 1 建築同意処理状況

2020. 4. 1～2021. 3. 31

項別	区分	同意 件数	指 導		新 築	増 築	改 築	移 転	修 繕	模 様 替	用 途 変 更	そ の 他
			有	無								
	合計	905	792	113	816	68			1		6	14
(1) 項	イ											
	ロ	3	3		2						1	
(2) 項	イ											
	ロ											
	ハ											
	ニ											
(3) 項	イ											
	ロ	5	5		5							
(4) 項		14	14		11	2					1	
(5) 項	イ	1	1		1							
	ロ	143	139	4	139	4						
(6) 項	イ	6	4	2	4	2						
	ロ	9	9		8	1						
	ハ	16	14	2	15						1	
	ニ	1	1			1						
(7) 項		14		14		11						3
(8) 項												
(9) 項	イ											
	ロ											
(10) 項												
(11) 項		1	1			1						
(12) 項	イ	14	14		6	8						
	ロ											
(13) 項	イ	1	1		1							
	ロ											
(14) 項		13	7	6	7	6						
(15) 項		88	39	49	65	11			1			11
(16) 項	イ	26	26		19	5					2	
	ロ	5	4	1	3	1					1	
専 用 住 宅		545	510	35	530	15						

3 2 各種申請及び届出状況

2020. 4. 1～2021. 3. 31

区 分	合 計	消 防 局	南 署	北 署
防火管理者選任(解任)届出書	1,088	416	386	286
防火管理に係る消防計画作成(変更)届出書	1,123	465	375	283
防災管理者選任(解任)届出書	170	96	72	2
防災管理に係る消防計画作成(変更)届出書	186	116	68	2
自衛消防組織設置(変更)届出書	29	29		
消防用設備等着工届	617	617		
消防用設備等設置届	1,385	1,385		
消防用設備等点検結果報告書	5,076	1,037	2,079	1,960
禁止行為解除承認申請(火気使用等許可申請)	34	24		10
防火対象物使用開始届	483	483		
火を使用する設備の設置(変更)届	50	38	9	3
燃料電池発電・変電・発電・蓄電池設備設置届	126	114	2	10
ネオン管灯設備・水素ガス充てん気球設置届				
煙・火炎発生届	200	34	64	102
煙火打上・仕掛届	6	1	1	4
催物開催届	1			1
道路工事等届	1,233	275	477	481
少量危険物等貯蔵・取扱所設置(廃止)届	43	34	2	7
圧縮アセチレンガス等貯蔵取扱開始(廃止)届	39	9	5	25
旅館等防火安全施設調査願				
自衛消防訓練通知書・消防訓練等届出書	2,369	261	1,266	842
り災証明申請数	42		25	17
危険物製造所等品名, 数量, 引換係数変更届出書	12	12		
危険物製造所等廃止届出書	10	10		
危険物製造所等譲渡引渡届出書				
危険物保安監督者選任, 解任届出書	48	48		
危険物製造所等軽微な変更工事届出書	81	81		
危険物製造所等設置者氏名等変更届出書	42	42		
危険物製造所等休止届出書	1	1		
危険物製造所等災害発生届出書				
露店等開設届	18	15	2	1
指定洞道等設置届				
統括防火管理者選任(解任)届出書	61	24	26	11
全体についての消防計画作成(変更)届出書(防火)	74	31	30	13

区 分	合 計	消 防 局	南 署	北 署
統括防災管理者選任（解任）届出書	5	4	1	
全体についての消防計画作成(変更)届出書（防災）	6	6		
工事中の消防計画届出書	36	33	2	1
防火対象物点検結果報告書	843	339	390	114
防災管理点検結果報告書	236	225	9	2
防火対象物点検に係る特例申請	11	11		
防災管理点検に係る特例申請	1	1		
防火基準適合表示交付申請	8	8		
合 計	15,793	6,325	5,291	4,177

3 3 危険物製造所等許可数量

種別・品名	合計	製 造 所	小 計	貯			
				屋 内 貯 蔵 所	屋 外 タンク 貯 蔵 所	屋 内 タンク 貯 蔵 所	
第一類 (kg)	第1種酸化性固体	2,275		2,275	2,275		
	第2種酸化性固体	60		60	60		
	第3種酸化性固体	8,900		8,900	8,900		
第二類 (kg)	硫化りん						
	赤りん						
	硫黄						
	鉄粉	4,091		175	175		
	第1種可燃性固体	240		240	240		
	第2種可燃性固体	200		200	200		
	引火性固体	1					
三類	自然発火性禁水性						
第四類 (ℓ)	特殊引火物	369		329	329		
	第1石油類	1,994,345		178,947	105,371		
	アルコール類	124,694		118,930	30,930	30,000	
	第2石油類	3,678,954		1,699,668	193,119	382,199	14,750
	第3石油類	2,135,846		915,595	198,895	160,200	47,100
	第4石油類	1,186,403		319,814	161,014		2,000
	動植物油	3,338		2,888	2,888		
第五類 (kg)	第1種自己反応性						
	第2種自己反応性						
	他						
六類	酸化性液体	300		300	300		
施設件数		368		225	92	16	8

2021. 3. 31 現在

蔵 所				小 計	取 扱 所		
地下タンク貯蔵所	簡易タンク貯蔵所	移動タンク貯蔵所	屋外貯蔵所		給油取扱所	販売取扱所	一般取扱所
				3,916			3,916
				1			1
				40			40
73,000	576			1,815,398	1,792,676	3,220	19,502
58,000				5,764			5,764
1,065,900		20,100	23,600	1,979,286	1,575,776	12,960	390,550
459,400		2,000	48,000	1,220,251	59,220	2,850	1,158,181
94,200			62,600	866,589	6,900		859,689
				450		450	
92	1	8	8	143	66	3	74

3 4 危険物製造所等立入検査実施状況

2020. 4. 1～2021. 3. 31

区 分	施設数	検 査 延件数	良 好 施設数	指 導 施設数	
合 計	368	124	58	66	
製 造 所					
貯 蔵 所	屋 内 貯 蔵 所	92	26	19	7
	屋外タンク貯蔵所	16	10	6	4
	屋内タンク貯蔵所	8	1		1
	地下タンク貯蔵所	92	14	6	8
	簡易タンク貯蔵所	1			
	移動タンク貯蔵所	8	8	3	5
	屋 外 貯 蔵 所	8	3	1	2
取 扱 所	給 油 取 扱 所	66	40	10	30
	販 売 取 扱 所	3			
	一 般 取 扱 所	74	22	13	9

35 危険物施設の推移・現況

2021.3.31 現在

推移・現況 区分		平成			令和		令和2年 施設数内訳						
		28年	29年	30年	元年	2年	第一類	第二類	第三類	第四類	第五類	第六類	混在
合計		383	381	380	374	368	2			360			6
製造所													
貯蔵所	小計	232	232	232	228	225	2			219			4
	屋内貯蔵所	92	93	94	93	92	2			86			4
	屋外タンク貯蔵所	16	16	16	16	16				16			
	屋内タンク貯蔵所	9	9	8	8	8				8			
	地下タンク貯蔵所	98	97	96	94	92				92			
	簡易タンク貯蔵所	1	1	1	1	1				1			
	移動タンク貯蔵所	8	8	9	8	8				8			
	屋外貯蔵所	8	8	8	8	8				8			
取扱所	小計	151	149	148	146	143				141			2
	給油取扱所	72	72	71	68	66				66			
	販売取扱所	3	3	3	3	3				3			
	一般取扱所	76	74	74	75	74				72			2
事業所数		201	201	198	195	194							

5 火災



火災の実態

3 6 火災の概要

2020年中における市内の火災発生件数は101件で、焼損棟数は64棟、建物焼損床面積792㎡、損害額34,573千円、死者1人、負傷者18人であった。

年		2020年
区 分		
火災件数		101件
同上1日当たり		0.28件
出火率(人口1万人当たり)		2.3件
建物焼損床面積		792㎡
損害額		34,573千円
火災1件当たりの損害額		342千円
火災による死者		1人
火災による負傷者		18人
出 火 原 因	1位 こんろ(※1)	14(7)件
	2位 放 火(※2)	12(6)件
	3位 電気機器	7件

※1 カッコ内の数字は「動植物油過熱出火」の件数を示す。

※2 カッコ内の数字は「放火の疑い」の件数を示す。

統 計

37 火災比較表

区分	2020年	2019年	増減
出火件数 (件)	101	108	-7
建物火災	59	57	2
林野火災	1	4	-3
車両火災	10	10	
船舶火災		1	-1
航空機火災			
その他の火災	31	36	-5
建物焼損棟数 (件)	64	74	-10
全焼	6	14	-8
半焼	3	6	-3
部分焼	17	15	2
ぼや	38	39	-1
建物焼損床面積 (㎡)	792	1,523	-731
林野焼損面積 (a)	7	11	-4
死傷者 (人)	19	16	3
死者	1	3	-2
負傷者	18	13	5
り災世帯数 (世帯)	27	47	-20
全損	3	6	-3
半損	2	6	-4
小損	22	35	-13
り災人員 (人)	52	97	-45
損害額 (千円)	34,573	118,245	-83,672
建物	29,901	105,001	-75,100
建物以外の火災	4,672	13,244	-8,572
1件当たりの損害額 (千円)	342	1,095	-753
1日当たりの出火件数 (件)	0.28	0.30	-0.02
1日当たりの建物火災件数 (件)	0.16	0.16	0.00
1日当たりの損害額 (千円)	95	324	-229
建物1件当たりの焼損棟数 (棟)	1.08	1.29	-0.21
建物1件当たりの焼損床面積 (㎡)	13.4	26.7	-13.3
建物1件当たりの損害額 (千円)	507	1,842	-1,335
出火率 (人口1万人あたり)	2.3	2.5	-0.2
主な出火原因			
1位 コンロ(※1)	14(7) ^{※1}	13(6) ^{※1}	
2位 放火(※2)	12(6) ^{※2}	15(7) ^{※2}	
3位 電気機器	7	3	

※1 カッコ内の数字は「動植物油過熱出火」の件数を示す。

※2 カッコ内の数字は「放火の疑い」の件数を示す。

38 出火時間別火災状況

2020.1.1～2020.12.31

出火時間別	火災種別							爆発
	合計 (件)	建物	林野	車両	船舶	航空機	その他	
	101	59	1	10			31	
0時～1時	6	5					1	
1時～2時	2	2						
2時～3時	6	5		1				
3時～4時								
4時～5時	3	3						
5時～6時	3	3						
6時～7時	2						2	
7時～8時	2	1					1	
8時～9時	5	4		1				
9時～10時	2	1					1	
10時～11時	5	3		1			1	
11時～12時	10	6					4	
12時～13時	7	4					3	
13時～14時	6	1		2			3	
14時～15時	6	1	1	2			2	
15時～16時	6	2					4	
16時～17時	1	1						
17時～18時	6	3		1			2	
18時～19時	8	6		1			1	
19時～20時	1	1						
20時～21時	5	3					2	
21時～22時	3	1		1			1	
22時～23時	2	1					1	
23時～24時								
不明	4	2					2	

39 署所別火災状況

区分 署所別	計	火災種別					原因大別				死者 48	負傷者 30	焼損棟数								計	
		建物	林野	車両	船舶	航空 その他	爆発	失火	放火	不明 その他			時間	火元棟				延焼棟				
														全焼	半焼	部分焼	ぼや	全焼	半焼	部分焼		ぼや
	101	59	1	10		31	75	12	14		1	18	2	6	3	13	37			4	1	64
南署合計	49	32	1	6		10	38	7	4			9	2		3	6	23			1	1	34
南本署	12	7	1	3		1	11		1			2				2	5					7
辻堂	2	1				1	2										1					1
本町	12	9		2		1	10	2			4			1	2	6			1			10
荇田	5	3				2	4		1		1	1		1		2				1		4
村岡	7	3				4	2	4	1					1		2						3
鵜沼	2	2					2									2						2
明治	9	7		1		1	7	1	1		2	1			2	5						7
北署合計	52	27		4		21	37	5	10		1	9		6	7	14			3			30
北本署	10	9				1	6	1	3			2		2	3	4			2			11
長後	4	3		1			4					2			1	2						3
西部	4	1				3	4					1			1							1
御所見	9	2		1		6	7		2		1			1	1							2
善行	9	4				5	5	2	2			1		1		3			1			5
六会	4			1		3	2	1	1													
遠藤	12	8		1		3	9	1	2			3		2	1	5						8

り災世帯				り災人数	焼損床面積 (m ²)	焼損表面積 (m ²)	林野 (a)	損害見積額 (千円)								
全損	半損	小損	計					合計	建物		林野	車両	船舶	航空機	その他	爆発
									建築物	収容物						
3	2	22	27	52	792	95	7	34,573	17,913	11,988		3,488			1,184	
	2	12	14	31	67	9	4	11,811	7,081	2,061		2,596			73	
		3	3	3	2		4	2,403	375	290		1,736			2	
								68	3	65						
	1	3	4	12	31	5		4,834	3,578	1,066		128			62	
		3	3	7	20			1,925	1,387	538						
		1	1	4	3	1		240	232	4					4	
								2	1	1						
	1	2	3	5	11	3		2,339	1,505	97		732			5	
3		10	13	21	725	86	3	22,762	10,832	9,927		892			1,111	
1		1	2	2	129	58		8,529	3,085	4,739		550			155	
		2	2	3		1		2,105	70	2,035						
		1	1	2	75	7										
					10	4		1,143	753	23		200			167	
		2	2	2	134	10		4,419	974	2,735					710	
							3	61	10			2			49	
2		4	6	12	377	6		6,505	5,940	395		140			30	

40 地区別火災状況

区分 地区別	計	火災種別						原因大別					死者 48 時間	負傷者 30 日間	焼損棟数								計
		建物	林野	車両	船舶	航空機	その他	爆発	失火	放火	不明	その他			火元棟				延焼棟				
															全焼	半焼	部分焼	ぼや	全焼	半焼	部分焼	ぼや	
	101	59	1	10		31		75	12	14		1	18	2	6	3	13	37			4	1	64
片瀬	4	2		1		1		4										2					2
鵜沼	10	9		1				9		1			2				2	7				1	10
辻堂	5	2				3		5					1	1		1		1					2
村岡	10	4	1	1		4		4	4	2			3			2		2					4
藤沢	11	8		2		1		9	2				1				2	6			1		9
明治	9	7		1		1		7	1	1			2	1			2	5					7
善行	9	4				5		5	2	2			1		1			3			1		5
湘南大庭	4	1				3		4					1				1						1
六会	5	1		1		3		3	1	1								1					1
湘南台	8	7				1		5	1	2			2				3	4			1		8
遠藤	9	6		1		2		6	1	2			3		2		1	3					6
長後	6	5		1				5		1			2		2		1	2			1		6
御所見	11	3		1		7		9		2		1			1		1	1					3

り災世帯				り災人数	焼損床面積 (㎡)	焼損表面積 (㎡)	林野 (a)	損害見積額 (千円)								
全 損	半 損	小 損	計					合 計	建 物		林 野	車 両	船 舶	航 空 機	そ の 他	爆 発
									建 築 物	収 容 物						
3	2	22	27	52	792	95	7	34,573	17,913	11,988		3,488			1,184	
		1	1	1				182	1	179					2	
		4	4	8	2			964	377	566		21				
		1	1	1	20			1,537	1,388	149						
	1	1	2	7	23	1	4	3,166	1,346	101		1,715			4	
		3	3	9	11	5		3,623	2,464	969		128			62	
	1	2	3	5	11	3		2,339	1,505	97		732			5	
		2	2	2	134	10		4,419	974	2,735					710	
		1	1	2	75	7										
		1	1	3			3	86	22	13		2			49	
1		1	2	2	25	48		3,150	2,556	439					155	
2		2	4	8	377	6		6,477	5,928	379		140			30	
		2	2	3	104	11		7,484	599	6,335		550				
		1	1	1	10	4		1,146	753	26		200			167	

4 1 月別火災状況

区分 月別	火災種別						原因大別				死者 48 時間	負傷者 30 日	焼損棟数										
	計	建物	林野	車両	船舶	航空 その他	爆発	失火	放火	不 明 その他			火元棟				延焼棟				計		
													全 焼	半 焼	部 分 焼	ぼ や	全 焼	半 焼	部 分 焼	ぼ や			
	101	59	1	10		31	75	12	14		1	18	2	6	3	13	37			4	1	64	
1 月	10	6		1		3	8	2				2				2	4					6	
2 月	10	7		1		2	8		2			4		2	1		4				1		8
3 月	11	5		1		5	9	1	1			4	1		1	1	3						5
4 月	12	4		2		6	9	1	2			2		1		2	1						4
5 月	6	2	1	1		2	3		3		1			1			1						2
6 月	4	2		1		1	4					1				2							2
7 月	4	2				2	2		2								2					1	3
8 月	12	9		1		2	12									2	7						9
9 月	8	6				2	5	2	1			2		1		2	3				1		7
10 月	4	2				2	3	1				1					2						2
11 月	12	8		1		3	6	3	3			2	1		1	2	5				1		9
12 月	8	6		1		1	6	2						1			5				1		7

り災世帯				り災人数	焼損床面積 (m ²)	焼損表面積 (m ²)	林野 (a)	損害見積額 (千円)								
全損	半損	小損	計					合計	建物		林野	車両	船舶	航空機	その他	爆発
									建築物	収容物						
3	2	22	27	52	792	95	7	34,573	17,913	11,988		3,488			1,184	
		3	3	6	75	10		21	5	12					4	
1	1	4	6	11	472	11		10,515	7,552	2,957		2			4	
1		2	3	4	46	1		4,298	3,208	358		732				
		2	2	2	10	5	1	3,069	823	2,047					199	
					71		6	5,140		4,300		840				
					11	6		2,383	1,923	410		50				
		1	1	4				643	2	474					167	
		2	2	7	1	5		1,115	383	168		21			543	
1		2	3	6	59	5		1,826	1,006	806					14	
		1	1	1				3		3						
	1	1	2	2	14	42		3,112	2,469	262		128			253	
		4	4	9	33	10		2,448	542	191		1,715				

4 2 防火対象物別火災状況

防火対象物別	計	原因大別				死者 48時間 負傷者	30 日間	焼損棟数								計	
		失 火	放 火	不 明	そ の 他			火元棟				延焼棟					
								全 焼	半 焼	部 分 焼	ぼ や	全 焼	半 焼	部 分 焼	ぼ や		
	101	75	12	14		1	18	2	6	3	13	37			4	1	64
防火対象物別の合計	44	38	1	5		13	1	3		13	28			3		47	
(1)イ 劇場，映画館																	
(1)ロ 公会堂又は集会場																	
(2)イ キャバレー，カフェ，ナイトクラブ等																	
(2)ロ 遊技場又はダンスホール	1	1									1					1	
(2)ハ 性風俗関連特殊営業等																	
(2)ニ カラオケボックス等																	
(3)イ 待合，料理店等																	
(3)ロ 飲食店	3	3				1					3					3	
(4) 百貨店，マーケット等	1	1									1					1	
(5)イ 旅館，ホテル等	2	2								1	1					2	
(5)ロ 寄宿舎，下宿又は共同住宅	13	12		1		7	1			3	10					13	
(6)イ 病院，診療所等																	
(6)ロ 老人短期入所施設等																	
(6)ハ 老人デイサービスセンター等																	
(6)ニ 幼稚園等																	
(7) 小学校，中学校，高等学校等																	
(8) 図書館，博物館，美術館																	
(9)イ 特殊浴場																	
(9)ロ 公衆浴場																	
(10) 車両の停車場等																	
(11) 神社，寺院，教会等																	
(12)イ 工場又は作業場	7	5		2				2		1	4			1		8	
(12)ロ 映画スタジオ等																	
(13)イ 自動車車庫又は駐車場																	
(13)ロ 飛行機格納庫																	
(14) 倉庫	2	2						1		1						2	
(15) 官公署																	
(15) 事務所																	
(15) その他	2	1	1			1				1	1					2	
(16)イ 複合用途（特定）	12	10		2		4				6	6			2		14	
(16)ロ 複合用途（非特定）	1	1								1						1	
(16の2) 指定地下街																	
(16の2) その他の地下街																	
(16の3) 建築物の地階																	
(17) 重要文化財等指定建造物																	
(18) アーケード（50m以上）																	
(19) 市町村の指定する山林																	
(20) 自治省令で定める舟車																	
専用住宅	13	9	2	2		5	1	2	3		8			1	1	15	
その他建物	2	1		1				1			1					2	
建物火災以外	42	27	9	6	1												

4 3 出火原因別火災状況

出火原因（発火源別）	件 数 計	損害額合計 （千円）	建 物 火 災				
			件	焼損床面積 （㎡）	焼損表面積 （㎡）	建築物 損害額 （千円）	収容物 損害額 （千円）
	101	34,573	59	792	95	17,913	11,988
たばこ	5	20	4	75	8	1	15
こんろ	14	3,082	13	21	5	2,322	758
かまど							
風呂かまど							
炉	1		1				
焼却炉							
ストーブ	3	1,461	3	21		1,114	347
こたつ							
ボイラー							
煙突・煙道							
排気管	1	50					
電気機器	7	2,276	4		1	70	2,045
電気装置	4	601	2				28
電灯・電話等の配線	5	2,381	3	11		1,900	314
内燃機関							
配線器具	4	1,310	3		4	557	21
火あそび	2						
マッチ・ライター							
たき火	2						
溶接機・切断機							
灯火	1	1	1				1
衝突の火花							
取灰							
火入れ							
放火	6	425	3	3		235	
放火の疑い	6						
その他	26	2,895	14	44	24	783	380
不明・調査中	14	20,071	8	617	53	10,931	8,079

林 野 火 災			車 両 火 災		船 舶 火 災		航 空 機 火 災		そ の 他		爆 発	
件	焼損面積 (a)	損害額 (千円)	件	損害額 (千円)	件	損害額 (千円)	件	損害額 (千円)	件	損害額 (千円)	件	損害額 (千円)
1	7		10	3,488					31	1,184		
									1	4		
									1	2		
			1	50								
			3	161								
									2	573		
									2	167		
			1	732								
			1						1			
	2								2			
			1	128					2	62		
	1								6			
			3	1,717					9	15		
1	4			700					5	361		

4 4 他都市との火災比較

		全 国 (概数)	神奈川県 (概数)	藤沢市	近	
					横浜市	川崎市
火 災 件 数	合 計	34,602	1,803	101	624	326
	建 物	19,314	1,093	59	380	224
	林 野	1,235	8	1		
	車 両	3,453	181	10	61	24
	船 舶	75	3		3	
	航 空 機					
	そ の 他	10,525	518	31	180	78
出火率(1万人当り)		2.7	2.0	2.3	1.7	2.1
焼 損 床 面 積	建物(m ²)	1,024,659	19,116	792	4,852	4,334
	林野(a)	44,772	24	7		
損害額(千円)		68,071,009	1,682,069	34,573	480,093	229,646
死 傷 者	死 者	1,321	52	1	15	8
	負傷者	5,511	336	18	95	78
主 な 出 火 原 因	1位	放火 (疑い含む) 4,020		こんろ 14	放火 (疑い含む) 139	放火 (疑い含む) 67
	2位	たばこ 3,098		放火 (疑い含む) 12	たばこ 99	たばこ 49
	3位	たき火 2,808		電気機器 7	こんろ 72	こんろ 48

* 独自分類の出火原因については、回答のとおり表記しています。

隣 消 防					
相模原市	横須賀市・三浦市	平塚市	茅ヶ崎市	小田原市	鎌倉市
152	108	51	40	67	21
88	61	31	25	39	14
5					
12	15	10	4	10	1
47	32	10	11	18	6
2.1	2.5	2.0	1.7	2.3	1.2
1,115	1,080	1,673	662	736	125
15					
88,228	129,262	202,372	115,059	47,757	6,214
2	6	3		3	1
35	21	7	11	10	3
放火 (疑い含む) 27	放火 (疑い含む) 22	電気関係 11	放火 (疑い含む) 3	放火 (疑い含む) 24	たばこ 3
たばこ 17	電気関係 18	不明 11	電気機器 ・装置 3	配線 ・配線器具 9	こんろ 2
こんろ 15	たばこ 15	放火 (疑い含む) 7	たばこ 2	電気機器 ・装置 6	排気管 2

6 警防



業務概要

近年における社会環境の著しい変化は災害発生の原因を複雑多様化させている。

これに対応するため消防計画の見直し、施設人員及び機械器具の強化を図り消防体制の確立に努めている。

4 5 一般業務

消防隊は火災等の防ぎよ活動のほか、次のような業務を行っている。

- (1) 訓練（個人訓練，隊訓練，救助訓練，総合訓練）
- (2) 調査（雑草等調査，空家調査）
- (3) 点検（管区内外水利点検）
- (4) 検査（消防法第4条に基づく立入検査，高齢者独居世帯，防火水槽検査）
- (5) 教養（立入検査に関する教養，地水利把握，一般教養）
- (6) 防災育成指導
- (7) 水難救助（消防隊を兼務する鵜沼水難救助隊を配置）

4 6 風水害対策

令和元年度関東に接近，上陸した台風15号及び第19号の災害を踏まえ，風水害発生時における関係機関との連携強化を図るため，令和2年10月24日に消防防災訓練センターにて自然災害対応連携訓練を実施した。

4 7 歳末火災特別警戒

年末のあわただしさに加え，火気への注意力の低下，空気の乾燥，さらに火気使用の増加と火災発生の危険性が增大することが予想されることから，火災等の災害に迅速に対処するため，消防の総力をあげて警戒の万全を期するとともに，市民の火災等に対する警戒心を喚起することを目的とし，令和2年12月25日から同年12月31日まで歳末火災特別警戒を実施した。

4 8 訓練実施状況

特殊災害並びに先の大震災の教訓を生かし、発災時における消防活動体制の強化と消防技術の向上及び隊員の気力、体力を錬成する目的から次の各種訓練を実施した。

(1) 国際消防救助隊訓練

令和3年2月17日から19日にかけて、総務省消防庁等が主催した国際消防救助隊セミナー（オンライン研修）に参加した。

(2) その他の各種訓練

東京2020オリンピック競技大会セーリング競技開催に向け、消防特別警戒体制を確立するため、発災時における即応体制と、テロ災害等への対応力強化を図ることを目的とし、令和2年10月15、16日に図上訓練を実施、令和2年11月5日に藤沢市消防防災訓練センターで実動訓練を実施した。

4 9 警防施設の整備

「消防水利の基準」及び「藤沢市消防水利基準」による計画的な整備を行い、消火栓1基の設置を行った。

「藤沢市特定開発事業等に係る手続き及び基準に関する条例」及び「都市計画法」に基づく指導により、防火水槽17基の設置がされている。

5 0 消防車両等の整備

消防力の充実強化を図るため計画的な消防車両等の更新を行った。

高度救助工作車	1台（高度救助隊）
広報車	2台（南管理課・北管理課）
高規格救急車	1台（南藤沢救急隊）
消防ポンプ自動車	2台（西部消防隊・長後消防隊）
軽自動車	2台（南本署消防隊・鵜沼水難救助隊）

5 1 開発行為規制事務

平成22年7月1日に施行された「藤沢市特定開発事業等に係る手続き及び基準に関する条例」及び「都市計画法」に基づき、公共施設の整備促進を図り、良好な都市を形成するため市内における開発行為及び中高層建築物の建築に関する指導を行っている。

開発行為

(1) 都市計画法第4条第12項に規定する開発行為でその規模が500平方メー

トル以上のものに対し、消防水利の設置を指導。

- (2) 「藤沢市特定開発事業等に係る手続き及び基準に関する条例」に該当する中高層建物に対し、消防用活動空地及び消防水利の設置を指導。

5 2 広域応援体制

地震や水害等における他都道府県からの消防応援の受け入れ及び本市からの派遣に備え「緊急消防援助隊受援計画」及び「緊急消防援助隊応援等実施計画」を定めている。

本市は緊急消防援助隊として、消火部隊、救助部隊、救急部隊、後方支援部隊、特殊災害部隊（毒劇物等対応隊）及び特殊装備部隊（水難救助隊、梯子車隊、大型水槽車隊、大型ブローカー車隊）を総務省消防庁へ登録している。

これまでの派遣履歴

- (1) 苫小牧における製油所原油貯蔵タンク火災（平成15年10月）に遠距離大量送水隊及び後方支援隊1隊を1次隊及び2次隊として合計27人を14日間派遣した。
- (2) 新潟県中越地震（平成16年10月）において、救助隊1隊、救急隊1隊及び後方支援隊1隊の合計21人を4日間派遣した。
- (3) 東日本大震災（平成23年3月）において、宮城県に3月11日から3月20日まで救助隊1隊、消防隊1隊、救急隊1隊、後方支援隊1隊の合計55人を交代で10日間、福島県に3月19日から6月6日まで救急隊1隊、後方支援隊1隊の合計62人を交代で58日間派遣した。

5 3 海外派遣

海外で発生した災害等に対する救助要請に隊員を派遣するため、令和2年4月現在6人を国際消防救助隊員として登録している。

これまでに平成20年5月に中華人民共和国四川省で発生した地震災害に対し、本市から2人を国際消防救助隊員として派遣した。

統 計

5 4 消防局署現有車両

2021. 4. 1現在

区分 配置	車 両 別	車 種		総重量 (kg)	車両寸法 (cm)			
		車 名	総排気量		長さ	幅	高さ	
消防局	指令車	トヨタ	2,490	1,845	489	180	165	
	総務乗用車	トヨタ	1,790	2,005	469	169	182	
	警防活動車	ニッサン	1,990	1,845	469	182	185	
	警防軽自動車	スズキ	650	1,310	339	147	189	
	団広報車	三菱	2,350	2,230	475	179	203	
	団活動車	ニッサン	1,780	2,575	428	169	208	
	予防査察車	ニッサン	2,490	2,600	488	179	212	
	予防軽自動車	ダイハツ	650	1,330	339	147	187	
	予防火災調査車	ニッサン	2,380	2,825	504	169	254	
	救急救命広報車	ニッサン	1,990	2,100	471	169	206	
	救急普及啓発広報車	ニッサン	4,470	4,585	647	207	273	
	WS 救急救命軽自動車	ダイハツ	650	1,410	339	147	192	
WS 本町救急車	トヨタ	2,690	3,205	565	189	249		
南 消 防 署	南本署	南指揮車	トヨタ	1,990	2,970	475	169	238
		南広報車 1	スバル	1,990	1,955	462	181	187
		南広報車 2	ニッサン	2,490	2,620	488	179	212
		南本署消防ポンプ自動車	いすゞ	2,990	6,405	585	193	285
		高度救助工作車	いすゞ	5,190	11,925	827	240	330
		40m梯子付消防ポンプ自動車	いすゞ	15,680	19,640	1,090	249	350
		ミニ消防車	スズキ	650	1,410	340	147	193
		南藤沢救急車 1	トヨタ	2,690	3,205	565	189	249
		南藤沢救急車 2	トヨタ	2,690	3,195	566	189	249
		南本署軽自動車 1	三菱	650	1,380	339	147	194
		南本署軽自動車 2	ダイハツ	650	1,230	339	147	197
		南本署軽トラック	スズキ	650	1,270	339	147	188
		支援 2	いすゞ	5,190	10,900	654	224	304
		支援 3	トヨタ	4,000	4,655	634	203	295
		南非常用消防ポンプ自動車	いすゞ	2,990	5,865	590	191	285
		南非常用救急車 1	トヨタ	2,690	3,235	562	189	249
		南非常用救急車 2	トヨタ	2,690	3,235	562	189	249

配置	区分	車 両 別	車 種		総重量 (kg)	車両寸法 (cm)		
			車 名	総排気量		長さ	幅	高さ
南 消 防 署	辻 堂 出張所	南救助工作車 (ポンプ付)	いすゞ	2,990	7,065	617	193	297
		30m梯子付消防ポンプ自動車	いすゞ	5,880	15,030	1080	249	358
		辻堂救急車	トヨタ	2,690	3,205	565	189	249
		辻堂軽自動車	ダイハツ	650	1,230	339	147	199
	本 町 出張所	本町消防ポンプ自動車	いすゞ	5,190	9,570	635	233	287
		南資機材搬送車 2	いすゞ	2,990	6,955	548	194	292
		本町軽自動車	ダイハツ	650	1,460	339	147	199
	荻 田 出張所	荻田消防ポンプ自動車	いすゞ	2,990	6,385	592	194	281
		南資機材搬送車 1	いすゞ	2,990	7,495	640	220	306
		荻田救急車	トヨタ	2,690	3,205	565	189	249
		荻田軽自動車	ダイハツ	650	1,450	339	147	198
		荻田非常用消防ポンプ自動車	いすゞ	5,190	10,970	720	230	290
	村 岡 出張所	村岡消防ポンプ自動車	いすゞ	2,990	6,495	590	193	285
		村岡救急車	トヨタ	2,690	3,205	565	189	249
		支援 1	いすゞ	7,790	12,390	946	247	354
		村岡軽自動車	ダイハツ	650	1,470	339	147	196
	鶴 沼 出張所	鶴沼消防ポンプ自動車	いすゞ	2,990	7,405	588	193	290
		鶴沼水難救助車	いすゞ	4,770	7,315	748	224	300
		鶴沼軽自動車	ダイハツ	650	1,230	339	147	197
		ボートトレーラ	ソレックス		660	431	169	91
江の島救急車		ダイハツ	650	1,320	339	147	197	
明 治 出張所	明治化学消防ポンプ自動車	いすゞ	5,190	10,910	695	232	307	
	明治救急車	トヨタ	2,690	3,235	565	189	249	
	大型ブローカー車	いすゞ	5,193	9,730	818	232	353	
	明治軽自動車	ダイハツ	650	1,410	339	147	192	
北 消 防 署	北本署	北指揮車	トヨタ	2,690	3,000	565	188	250
		北広報車 1	スバル	1,990	1,955	462	181	187
		北救助消防ポンプ自動車	いすゞ	2,990	6,465	592	193	282
		北広報車 2	ニッサン	2,490	2,620	488	179	212
		北救助工作車	いすゞ	5,190	11,105	806	234	324
		40m梯子付消防ポンプ自動車	いすゞ	15,680	19,450	1,125	249	367
		北藤沢救急車	トヨタ	2,690	3,215	565	190	249
		管理課軽自動車	ダイハツ	650	1,410	339	147	192
北本署軽自動車	ダイハツ	650	1,230	339	147	199		

区分 配置	車 両 別	車 種		総重量 (kg)	車両寸法 (cm)		
		車 名	総排気量		長さ	幅	高さ
長 後 出張所	長後消防ポンプ自動車	いすゞ	2,990	6,175	592	193	285
	長後救急車	トヨタ	2,690	3,205	565	189	249
	長後軽自動車	ダイハツ	650	1,460	339	147	199
	長後非常用消防ポンプ自動車	いすゞ	4,770	6,115	581	188	290
	長後非常用救急車	トヨタ	2,690	3,175	562	189	254
西 部 出張所	西部消防ポンプ自動車	いすゞ	5,190	10,640	700	236	300
	30m梯子付消防ポンプ自動車	いすゞ	15,680	16,440	1,000	249	346
	西部救急車	トヨタ	2,690	3,205	565	189	249
	西部軽自動車	ダイハツ	650	1,230	339	147	199
	西部非常用救急車	トヨタ	2,690	3,225	562	189	249
御所見 出張所	御所見消防ポンプ自動車	いすゞ	2,990	6,465	590	193	285
	御所見救急車	トヨタ	2,690	3,215	565	190	249
	御所見軽自動車	ダイハツ	650	1,460	339	147	198
	小型動力付水槽車	いすゞ	7,790	19,060	825	249	320
	御所見非常用消防ポンプ自動車	いすゞ	8,220	9,910	720	230	310
善 行 出張所	善行消防ポンプ自動車	いすゞ	2,990	6,995	580	193	276
	善行救急車	トヨタ	2,690	3,205	565	189	249
	善行軽自動車	ダイハツ	650	1,460	339	147	199
六 会 出張所	六会消防ポンプ自動車	いすゞ	5,190	10,850	695	234	306
	六会救急車	トヨタ	2,690	3,205	565	189	249
	六会軽自動車	ダイハツ	650	1,410	339	147	192
遠 藤 出張所	遠藤化学消防ポンプ自動車	いすゞ	5,190	11,860	695	234	319
	遠藤救急車	ニッサン	3,490	3,285	564	190	246
	北資機材搬送車	いすゞ	2,990	7,495	640	220	306
	遠藤軽自動車	ダイハツ	650	1,450	339	147	199

5 5 署所別消防水利設置状況

2021. 4. 1現在

区分	合計 A+B+C	消火栓			防火水槽				プ ー ル 等 (C)		
		計 (A)	公設	私設	計 (B)	公設		私設 (消防水利指定)			
						20m ³	40m ³ 以上	20m ³		40m ³ 以上	
合計	7,301	4,963	4,931	32	2,265	406	595	615	649	73	
南 消 防 署	小計	3,506	2,275	2,265	10	1,195	208	283	353	351	36
	南本署	703	411	410	1	287	43	55	116	73	5
	辻堂	464	303	298	5	153	48	41	36	28	8
	本町	510	301	300	1	201	11	47	75	68	8
	苅田	345	246	246	-	95	28	24	27	16	4
	村岡	680	513	511	2	162	21	49	35	57	5
	鶴沼	363	234	234	-	127	32	34	28	33	2
	明治	441	267	266	1	170	25	33	36	76	4
北 消 防 署	小計	3,795	2,688	2,666	22	1,070	198	312	262	298	37
	北救助	591	359	359	-	227	17	44	99	67	5
	長後	479	332	332	-	140	50	37	31	22	7
	西部	713	590	584	6	116	9	64	14	29	7
	御所見	425	316	314	2	106	39	35	10	22	3
	善行	595	381	371	10	211	39	50	56	66	3
	六会	411	292	292	-	112	22	44	15	31	7
	遠藤	581	418	414	4	158	22	38	37	61	5

5 6 開発行為等事務処理状況

2021.4.1 現在

区分		協議件数	指導件数	水槽設置指導数(基)		水槽免除	消防活動 避難関係 指導(件)
年度	種別			40m ³ 以上	20m ³		
2007	平面開発	65	3	3	0	62	0
	中高層開発	36	13	13	0	23	30
2008	平面開発	69	3	3	0	66	0
	中高層開発	27	11	22	0	16	27
2009	平面開発	68	1	1	0	67	1
	中高層開発	24	12	12	0	12	18
2010	平面開発	76	3	3	0	73	2
	中高層開発	41	19	24	0	22	38
2011	平面開発	75	1	0	0	75	0
	中高層開発	28	27	9	0	19	27
2012	平面開発	93	5	5	0	90	0
	中高層開発	30	30	8	0	22	30
2013	平面開発	91	2	2	0	89	0
	中高層開発	28	27	8	0	20	27
2014	平面開発	91	4	5	0	87	0
	中高層開発	27	27	4	0	23	27
2015	平面開発	98	2	3	0	96	0
	中高層開発	43	43	11	0	32	43
2016	平面開発	101	5	5	0	96	0
	中高層開発	36	36	14	0	22	36
2017	平面開発	85	6	2	0	83	0
	中高層開発	36	36	5	0	31	36
2018	平面開発	80	3	3	0	77	0
	中高層開発	32	32	9	0	23	32
2019	平面開発	76	4	4	0	72	0
	中高層開発	39	39	20	0	19	39
2020	平面開発	68	4	4	0	64	0
	中高層開発	30	30	13	0	17	30

7 救急救命

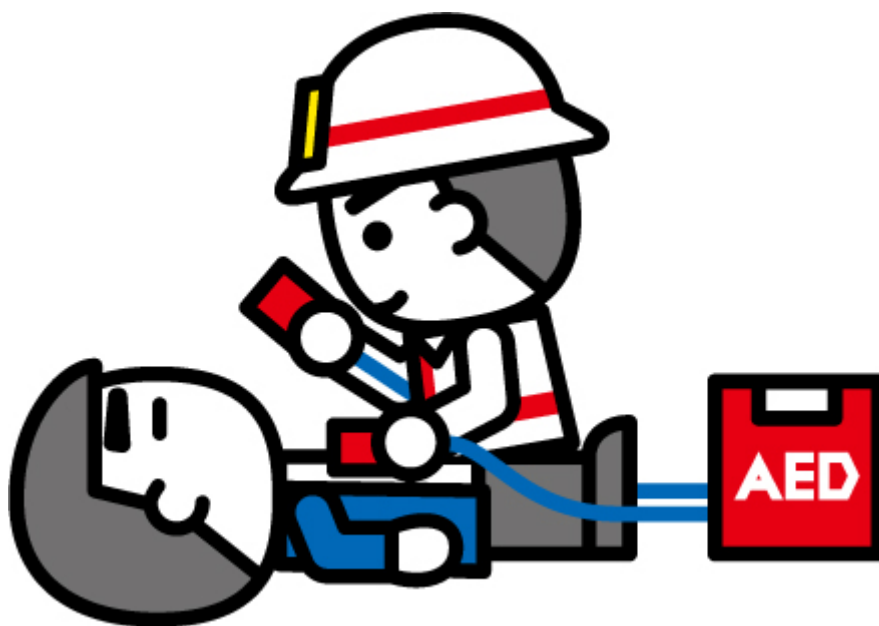

業務概要

令和2年(2020年)中における本市の救急出動件数は、2万1,269件(前年比2,304件減)、搬送人員は1万9,710人(前年比2,146人減)で救急出動件数、搬送人員ともに対前年比で減少した。減少の理由としては、新型コロナウイルス感染症の拡大に伴う衛生意識の向上や不要不急の外出自粛といった市民の行動変容により、急病・交通事故等の減少に繋がったことなどが考えられる。

こうした中、引き続き救急需要に対応するため、市民に対し、バイスタンダーの育成と応急手当の必要性について、広く普及促進するとともに、緊急性の高い事案に救急車を利用するように、救急車の適正利用についても周知している。

また、救急救命士の知識の向上を目的とした研修体制の確保や、円滑で効果的な救急業務を推進するため、メディカルコントロール体制の整備や医療機関との連携を図っている。

藤沢市民病院の敷地内に設置している救急ワークステーションでは、出動機能を備えた救急隊が常駐し、救急隊員の研修を実施するとともに、重症や重篤と推定された救急要請に対しては、医師が救急車に同乗して出動することにより、より質の高い病院前医療を提供している。令和2年(2020年)中に医師が救急車に同乗して出動した件数は22件あり、今後も増加が予想される救急需要に対し、救命率向上を図る上で、必要かつ重要な救急施策である。

5.7 救急救命事業

(1) メディカルコントロール体制の充実強化

救急現場から病院収容までの間における応急処置の質の向上

- ア 専門医師による救急救命士の救急救命処置に対する指示、救急隊員への指導・助言体制の充実を図る。
- イ 救急隊員の救急活動について、専門医師が医学的観点から事後検証を行い、救急隊にその内容を還元し応急処置の質の向上を図る。
- ウ 救急救命士を含む救急隊員のレベル向上のための教育・研修などを行い、応急処置の質の向上を図る。

(2) 救急資器材の整備、救急隊の業務環境の整備

救急活動を円滑に遂行するための業務環境の整備

- ア 救急活動用資器材を整備し、救急需要対策を図る。
- イ 救急廃棄物の処理等、業務環境の整備を図る。

(3) 救急業務全般に係る種々の社会情勢に鋭敏に対応し、市民ニーズに即応した救急サービスを提供するための救急救命事業を展開する。

58 救急高度化事業

(1) 救急救命士の養成・教育・研修体制の整備，救急業務の高度化

- ア 救急救命士養成研修
- イ 救急救命士就業前教育病院実習 免許取得時160時間以上
- ウ 救急救命士再教育病院実習 2年間で96時間
- エ 気管挿管病院実習 30症例
- オ 気管挿管再教育病院実習
- カ ビデオ喉頭鏡気管挿管病院実習 2症例
- キ 指導救命士養成研修

(2) 救急救命士の各認定者数の推移

各年4月1日現在

	2021年 (令和3年)		2020年 (令和2年)		2019年 (平成31年)		2018年 (平成30年)		2017年 (平成29年)	
	有資格	運用	有資格	運用	有資格	運用	有資格	運用	有資格	運用
救急救命士	119	98	108	95	108	87	105	83	102	83
薬剤投与認定 (拡大2行為)	107 (105)	92 (91)	102 (101)	90 (90)	100 (99)	79 (79)	92 (90)	74 (73)	86 (85)	69 (69)
気管挿管認定 (ビデオ喉頭鏡)	52 (44)	49 (42)	50 (34)	46 (32)	48 (26)	41 (22)	44 (21)	35 (18)	43 (18)	35 (15)

有資格・・・救急救命士及び各種認定資格を有する職員数

運用・・・救急救命士及び各種認定資格を有し，救急隊員として現場活動に従事している職員数

5 9 応急手当普及啓発推進事業

- (1) 各種救命講習の開催，応急手当実施率・救命率の向上
各種救命講習開催状況

	普通救命講習									上級救命講習	
			普通救命講習Ⅰ		普通救命講習Ⅱ		普通救命講習Ⅲ				
	人数	回数	人数	回数	人数	回数	人数	回数	人数	回数	
2020年度※ (令和2年度)	914	71	897	69	0	0	17	2	0	0	
2019年度※ (令和元年度)	7,631	197	6,471	152	101	5	1,059	40	101	5	
2018年度 (平成30年度)	10,058	244	9,075	203	89	4	894	37	154	6	
2017年度 (平成29年度)	9,396	243	8,472	199	98	6	826	38	125	6	
2016年度 (平成28年度)	8,908	240	8,120	202	139	6	649	32	114	4	
平成6年からの 累計	143,737	4,163	135,718	3,812	2,031	86	5,988	265	2,598	104	

※2019年度から新型コロナウイルス感染拡大防止のため，多くの講習を中止した。

- (2) 救命講習に係る指導者の育成

ア 応急手当指導員

消防職員に対し，応急手当指導員講習を実施，応急手当指導員の拡充を図る。

イ 応急手当普及員

応急手当普及員講習，応急手当普及員再講習を実施，応急手当普及員の拡充を図る。

- (3) 応急手当普及啓発に係る民間団体との連携

ア NPO法人ふじさわ救命普及推進会と連携し，応急手当普及啓発事業の充実強化を図る。

イ 救命普及指導員制度の充実

応急手当指導員及び応急手当普及員の中から，救命の指導技術に優れた人を救命普及指導員として委嘱し，消防職員と協働して救命講習を実施し，応急手当普及啓発の推進を図る。

(4) その他、応急手当普及啓発に係る施策

ア 市内中学生に対する応急手当教育の実施

市内中学生に対し、普通救命講習若しくは、応急手当教育を行い、地域の安全・安心に貢献できる人材の育成を図る。

イ 救急普及啓発広報車の導入、普及啓発活動の実施

救急普及啓発広報車を用いて、各種防災訓練や応急救護訓練、各種イベントに参加し、応急手当の普及啓発を図る。

ウ 救急フェア大規模救命講習、救急キャンペーンの実施

救急フェア大規模救命講習、救急フェア・キャンペーンを開催し、応急手当普及啓発活動を行う。

エ 救急セーフティーステーション標章交付制度の推進

AEDを設置し、かつ、従業員の20%以上が救命講習を修了している事業所に対し、救急セーフティーステーション標章を交付することで、公的・民間事業所の地域貢献を推進し、AEDの設置、救命講習受講の推進を図る。

オ AEDの貸出

市内で開催され、市民を含む参加者の多いスポーツ競技やその他のイベントなどの主催者に対し、AEDを貸し出すことで、参加者が心肺停止に陥った際の救命活動に備えると共に、バイスタンダーが早期に除細動を実施することで、救命率の向上を図る。



60 救急隊の配置状況

2021.4.1 現在

区 分		隊員数	救急自動車台数	主な出動地区
合 計		137	18 (非常用 4)	
局	本町救急隊	8	1	藤沢・善行・鵜沼地区
南 消 防 署	南藤沢救急隊 1	10	3 (非常用 2)	鵜沼・藤沢・片瀬・村岡地区
	南藤沢救急隊 2	10	1	片瀬・鵜沼地区
	辻堂救急隊	10	1	辻堂・鵜沼・明治地区
	荻田救急隊	10	1	鵜沼・藤沢・辻堂地区
	村岡救急隊	10	1	村岡・藤沢地区
	明治救急隊	10	1	明治・辻堂・湘南大庭地区
北 消 防 署	北藤沢救急隊	10	1	湘南台・六会・長後・遠藤地区
	長後救急隊	10	2 (非常用 1)	長後・湘南台地区
	御所見救急隊	10	1	御所見・遠藤・長後地区
	西部救急隊	10	2 (非常用 1)	湘南大庭・遠藤・六会地区
	善行救急隊	10	1	善行・湘南大庭・藤沢地区
	遠藤救急隊	9	1	遠藤・六会・御所見地区
	六会救急隊	10	1	六会・湘南台・長後地区









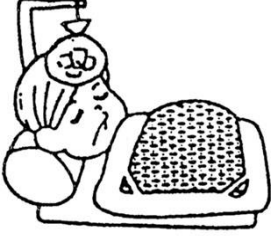

8 救急



統 計

6 1 総救急件数

21,269 件

<p>急 病 13,789 件 (64.8%)</p> 	<p>交通事故 1,305 件 (6.1%)</p> 	<p>一般負傷 3,767 件 (17.7%)</p> 
<p>労働災害 145 件 (0.7%)</p> 	<p>加害事故 93 件 (0.4%)</p> 	<p>自損行為 195 件 (0.9%)</p> 
<p>運動競技 90 件 (0.4%)</p> 	<p>水 難 32 件 (0.2%)</p> 	<p>火 災 181 件 (0.9%)</p> 
<p>自然災害 3 件 (0.0%)</p> 	<p>転 院 1,566 件 (7.4%)</p> 	<p>そ の 他 103 件 (0.5%)</p>

6 2 隊別・地区別・曜日別救急活動状況

区 分		合 計		救 急									
				火 災		自 然 災 害		水 難		交 通		労 働 災 害	
		出場件数	搬送人員	出場件数	搬送人員	出場件数	搬送人員	出場件数	搬送人員	出場件数	搬送人員	出場件数	搬送人員
合 計		21,269	19,710	181	20	3	1	32	9	1,305	1,240	145	142
WS	小 計	1,764	1,584	23	2	0	0	3	0	122	113	10	10
	本 町 救 急 隊	1,764	1,584	23	2	0	0	3	0	122	113	10	10
南 署	小 計	10,047	9,312	73	6	1	1	27	9	558	527	64	63
	南 藤 沢 救 急 隊 1	2,380	2,149	16	1	0	0	6	3	122	112	18	18
	南 藤 沢 救 急 隊 2	1,194	1,095	9	1	0	0	10	5	71	70	6	5
	辻 堂 救 急 隊	1,475	1,400	11	1	1	1	4	0	82	76	6	6
	苅 田 救 急 隊	1,723	1,617	6	1	0	0	2	0	107	104	12	12
	村 岡 救 急 隊	1,450	1,341	17	1	0	0	1	0	56	51	8	8
	明 治 救 急 隊	1,804	1,710	14	1	0	0	4	1	120	114	14	14
	江 の 島 救 急 車	21	0	0	0	0	0	0	0	0	0	0	0
	南 其 他 の 隊	0	0	0	0	0	0	0	0	0	0	0	0
北 署	小 計	9,458	8,814	85	12	2	0	2	0	625	600	71	69
	北 藤 沢 救 急 隊	1,871	1,729	21	3	0	0	0	0	121	124	15	14
	長 後 救 急 隊	1,299	1,199	11	0	0	0	0	0	65	68	9	9
	西 部 救 急 隊	1,567	1,485	10	1	1	0	1	0	111	103	8	8
	御 所 見 救 急 隊	849	798	14	3	0	0	0	0	57	56	7	7
	善 行 救 急 隊	1,528	1,426	10	3	0	0	1	0	83	80	9	8
	遠 藤 救 急 隊	1,341	1,254	12	2	1	0	0	0	108	99	14	14
	六 会 救 急 隊	1,003	923	7	0	0	0	0	0	80	70	9	9
	北 其 他 の 隊	0	0	0	0	0	0	0	0	0	0	0	0
地 区 別	小 計	21,269	19,710	181	20	3	1	32	9	1,305	1,240	145	142
	片 瀬	1,041	932	10	0	0	0	13	4	65	68	8	7
	鵜 沼	2,962	2,712	18	3	1	1	7	2	164	151	16	16
	辻 堂	1,807	1,711	9	1	0	0	1	0	93	89	5	5
	村 岡	1,261	1,181	12	0	0	0	2	1	40	38	11	11
	藤 沢	2,546	2,309	27	4	0	0	6	2	178	162	15	15
	明 治	1,742	1,651	11	1	0	0	0	0	115	112	16	16
	善 行	1,747	1,606	15	1	0	0	2	0	86	82	7	7
	湘 南 大 庭	1,296	1,236	11	1	0	0	1	0	94	87	5	5
	六 会	1,493	1,392	8	0	0	0	0	0	107	97	13	12
	湘 南 台	1,693	1,562	18	2	0	0	0	0	111	114	18	18
	遠 藤	963	904	9	4	2	0	0	0	77	67	11	10
	長 後	1,641	1,502	15	2	0	0	0	0	96	90	10	10
	御 所 見	1,044	982	16	1	0	0	0	0	78	82	10	10
	市 外	33	30	2	0	0	0	0	0	1	1	0	0
	曜 日 別	小 計	21,269	19,710	181	20	3	1	32	9	1,305	1,240	145
月 曜 日		3,166	2,970	15	3	0	0	3	0	198	188	23	23
火 曜 日		3,079	2,838	40	3	0	0	7	2	167	157	27	25
水 曜 日		3,049	2,826	33	3	0	0	2	0	188	182	20	20
木 曜 日		3,013	2,798	14	2	0	0	4	0	200	191	16	16
金 曜 日		3,112	2,875	31	2	0	0	0	0	195	181	23	23
土 曜 日		2,988	2,757	17	1	1	1	6	2	203	194	23	22
日 曜 日	2,862	2,646	31	6	2	0	10	5	154	147	13	13	

事 故 種 別													
運 動 競 技		一 般 負 傷		加 害		自 損 行 為		急 病		そ の 他			
出 場 件 数	搬 送 人 員	出 場 件 数	搬 送 人 員	出 場 件 数	搬 送 人 員	出 場 件 数	搬 送 人 員	出 場 件 数	搬 送 人 員	出 場 件 数	搬 送 人 員	出 場 件 数	搬 送 人 員
90	89	3,767	3,596	93	77	195	156	13,789	12,809	1,566	1,563	103	8
14	14	294	278	12	11	14	12	1,097	1,007	138	137	37	0
14	14	294	278	12	11	14	12	1,097	1,007	138	137	37	0
37	35	1,956	1,868	41	34	82	63	6,419	5,937	768	766	21	3
6	6	477	448	21	16	18	13	1,484	1,323	209	209	3	0
4	4	271	260	2	2	14	9	730	663	76	76	1	0
7	6	305	295	3	3	10	8	950	910	93	93	3	1
5	5	350	335	9	8	16	10	1,151	1,078	64	64	1	0
8	7	249	238	4	3	13	12	1,031	966	55	55	8	0
7	7	301	292	2	2	11	11	1,055	997	271	269	5	2
0	0	3	0	0	0	0	0	18	0	0	0	0	0
0	0	0	0	0	0	0	0	0	0	0	0	0	0
39	40	1,517	1,450	40	32	99	81	6,273	5,865	660	660	45	5
2	2	311	296	10	6	19	14	1,210	1,112	158	158	4	0
2	2	211	198	4	4	14	12	868	796	108	108	7	2
9	10	258	249	11	10	13	10	1,014	971	121	121	10	2
3	3	118	112	3	3	12	11	560	531	71	72	4	0
12	12	251	244	6	5	18	15	1,096	1,024	34	34	8	1
7	7	199	192	4	4	19	15	853	807	115	114	9	0
4	4	169	159	2	0	4	4	672	624	53	53	3	0
0	0	0	0	0	0	0	0	0	0	0	0	0	0
90	89	3,767	3,596	93	77	195	156	13,789	12,809	1,566	1,563	103	8
3	3	227	216	4	2	10	8	637	562	62	62	2	0
10	10	647	621	19	15	23	15	1,840	1,663	215	215	2	0
4	4	371	351	6	6	14	10	1,227	1,172	72	72	5	1
5	5	199	189	5	5	11	9	878	830	93	93	5	0
22	21	446	418	16	15	19	16	1,609	1,485	172	171	36	0
4	4	277	271	2	1	12	11	1,013	946	289	287	3	2
10	10	292	281	5	4	28	23	1,262	1,169	28	28	12	1
9	9	220	217	10	9	8	6	805	776	124	124	9	2
10	10	248	235	8	7	12	10	1,061	996	25	25	1	0
3	3	281	264	9	5	7	5	1,031	942	209	209	6	0
7	7	139	132	1	1	11	11	606	578	95	94	5	0
1	1	263	250	3	3	24	18	1,104	1,011	115	115	10	2
2	2	150	144	5	4	16	14	694	657	67	68	6	0
0	0	7	7	0	0	0	0	22	22	0	0	1	0
90	89	3,767	3,596	93	77	195	156	13,789	12,809	1,566	1,563	103	8
9	9	530	508	17	16	29	22	2,056	1,927	274	274	12	0
11	11	542	520	15	13	32	25	1,955	1,814	268	268	15	0
3	3	546	524	5	4	40	31	1,968	1,828	230	230	14	1
10	10	575	545	13	13	28	25	1,924	1,785	212	210	17	1
7	7	560	530	11	8	31	25	1,973	1,836	260	260	21	3
19	19	509	486	15	8	19	17	1,953	1,796	210	209	13	2
31	30	505	483	17	15	16	11	1,960	1,823	112	112	11	1

6.3 時間別・収容所要時間別救急活動状況

区 分		救 急 事											
		合 計		火 災		自然災害		水 難		交 通		労働災害	
		出動件数	搬送人員	出動件数	搬送人員	出動件数	搬送人員	出動件数	搬送人員	出動件数	搬送人員	出動件数	搬送人員
合 計		21,269	19,710	181	20	3	1	32	9	1,305	1,240	145	142
時 間 別	0時～2時	958	864	16	6	2	0	0	0	23	20	1	1
	2時～4時	729	666	12	4	0	0	4	2	9	9	3	3
	4時～6時	847	776	8	0	0	0	6	2	32	30	3	3
	6時～8時	1,425	1,336	7	0	0	0	1	0	101	100	3	3
	8時～10時	2,381	2,258	12	1	0	0	2	0	164	161	20	19
	10時～12時	2,745	2,576	17	0	0	0	5	1	155	145	33	33
	12時～14時	2,478	2,301	18	2	0	0	2	0	155	146	23	23
	14時～16時	2,347	2,165	13	0	1	1	6	3	155	149	25	24
	16時～18時	2,317	2,146	23	4	0	0	0	0	195	185	17	17
	18時～20時	2,157	1,986	28	3	0	0	2	1	189	178	12	11
	20時～22時	1,623	1,488	22	0	0	0	2	0	86	81	3	3
	22時～24時	1,262	1,148	5	0	0	0	2	0	41	36	2	2
収 容 所 要 時 間	区 分	搬送人員	うち管外	搬送人員	うち管外	搬送人員	うち管外	搬送人員	うち管外	搬送人員	うち管外	搬送人員	うち管外
	10分未満	0	0	0	0	0	0	0	0	0	0	0	0
	10分～19分	1,039	91	0	0	0	0	0	0	55	2	9	2
	20分～29分	9,167	1,376	2	1	1	0	0	0	457	44	70	18
	30分～59分	9,309	1,944	13	2	0	0	7	0	712	90	62	14
	60分～119分	190	104	4	0	0	0	2	0	16	3	1	1
	120分以上	5	1	1	0	0	0	0	0	0	0	0	0

故 種 別													
運動競技		一般負傷		加 害		自損行為		急 病		その他			
										転院搬送		その他	
出動件数	搬送人員	出動件数	搬送人員	出動件数	搬送人員	出動件数	搬送人員	出動件数	搬送人員	出動件数	搬送人員	出動件数	搬送人員
90	89	3,767	3,596	93	77	195	156	13,789	12,809	1,566	1,563	103	8
0	0	123	109	14	14	13	12	740	677	25	25	1	0
0	0	77	72	4	4	5	4	592	548	20	20	3	0
0	0	113	105	7	5	18	18	644	598	15	15	1	0
1	1	254	249	10	8	19	11	1,006	944	20	19	3	1
4	4	448	437	7	8	10	6	1,561	1,478	143	143	10	1
26	25	506	492	5	3	20	15	1,628	1,518	342	342	8	2
18	18	479	454	4	4	18	12	1,445	1,338	304	304	12	0
17	17	505	477	3	3	12	10	1,383	1,271	210	210	17	0
14	14	456	433	4	4	21	17	1,331	1,239	234	232	22	1
6	6	370	357	8	5	20	18	1,388	1,280	126	126	8	1
4	4	253	242	14	12	20	18	1,138	1,055	73	73	8	0
0	0	183	169	13	7	19	15	933	863	54	54	10	2
搬送人員	うち管外	搬送人員	うち管外	搬送人員	うち管外	搬送人員	うち管外	搬送人員	うち管外	搬送人員	うち管外	搬送人員	うち管外
0	0	0	0	0	0	0	0	0	0	0	0	0	0
6	1	154	13	5	0	5	1	586	57	219	15	0	0
40	3	1,710	177	25	2	32	7	6,013	828	813	296	4	0
43	7	1,713	296	44	4	115	16	6,106	1,259	494	256	0	0
0	0	19	6	3	0	4	0	102	56	37	37	2	1
0	0	0	0	0	0	0	0	2	1	0	0	2	0

6 4 年齢別・傷病程度別・応急処置別救急活動状況

区 分		合 計	救 急				
			火 災	自然災害	水 難	交 通	
合 計		19,710	20	1	9	1,240	
年 齢 別	男 性	小 計	9,935	13	1	7	793
		0才～4才	430	0	0	1	19
		5才～9才	182	0	0	0	30
		10才～19才	415	0	0	1	114
		20才～29才	519	2	0	0	129
		30才～39才	473	3	0	1	90
		40才～49才	716	1	1	3	130
		50才～59才	1,041	3	0	1	109
		60才以上	6,159	4	0	0	172
	女 性	小 計	9,775	7	0	2	447
		0才～4才	336	0	0	0	11
		5才～9才	83	0	0	0	12
		10才～19才	296	0	0	0	32
		20才～29才	500	1	0	0	41
		30才～39才	515	2	0	1	64
		40才～49才	659	1	0	1	70
		50才～59才	735	0	0	0	57
		60才以上	6,651	3	0	0	160
傷 病 程 度	合 計	19,710	20	1	9	1,240	
	死 亡	300	1	0	1	5	
	重 症	1,339	6	1	3	36	
	中等症	11,338	8	0	5	515	
	軽 症	6,730	5	0	0	684	
	その他	3	0	0	0	0	
応 急 処 置 別	合 計	78,433	97	8	45	5,212	
	止 血	270	0	0	0	29	
	固 定	1,746	2	0	2	630	
	人工呼吸	92	1	0	0	2	
	酸素吸入	3,211	12	1	3	54	
	保 温	116	0	0	2	10	
	被 覆	1,182	3	0	0	236	
	ショックパンツ	0	0	0	0	0	
	除細動	34	0	0	0	0	
	静脈路確保	218	1	1	2	2	
	血圧測定	18,704	18	0	5	1,208	
	心音・呼吸音	6,161	12	1	5	435	
	血中酸素飽和度	19,284	18	0	6	1,228	
	心肺蘇生	380	1	1	2	7	
	気道確保	625	3	1	2	13	
	経鼻エアウェイ	63	0	0	0	0	
	喉頭異物除去	25	0	0	0	0	
	EGTA等	243	1	1	0	4	
	気管挿管	17	0	0	2	0	
	薬剤投与	203	1	1	2	2	
	在宅療法継続	116	0	0	0	0	
	心電図	6,409	8	1	4	126	
	心電図電送	0	0	0	0	0	
	その他	19,334	16	0	8	1,226	

事 故 種 別							
労働災害	運動競技	一般負傷	加 害	自損行為	急 病	そ の 他	
						転 院	その他
142	89	3,596	77	156	12,809	1,563	8
113	69	1,629	48	49	6,432	778	3
0	0	138	0	0	193	79	0
0	2	57	0	0	84	9	0
1	55	70	1	6	157	10	0
17	4	44	13	13	287	10	0
19	2	43	5	3	286	21	0
16	4	69	11	10	424	47	0
20	2	132	9	10	686	69	0
40	0	1,076	9	7	4,315	533	3
29	20	1,967	29	107	6,377	785	5
0	0	87	0	0	180	58	0
0	1	30	0	0	37	3	0
1	14	22	2	19	193	13	0
5	1	35	4	27	346	37	3
3	0	29	6	20	326	64	0
7	1	64	5	15	451	43	1
5	1	79	8	12	528	45	0
8	2	1,621	4	14	4,316	522	1
142	89	3,596	77	156	12,809	1,563	8
2	0	13	0	13	264	1	0
10	1	73	3	18	945	243	0
77	35	1,804	28	87	7,566	1,209	4
53	53	1,706	46	38	4,033	110	2
0	0	0	0	0	1	0	2
616	320	13,676	294	724	51,726	5,692	23
20	2	164	5	6	43	1	0
48	33	853	19	31	116	12	0
0	0	4	0	2	79	4	0
6	0	131	2	36	2,549	415	2
1	1	12	0	7	74	9	0
65	4	775	23	24	52	0	0
0	0	0	0	0	0	0	0
0	0	0	0	0	33	1	0
1	0	12	1	10	188	0	0
140	88	3,378	77	140	12,210	1,434	6
33	12	694	12	45	4,525	385	2
140	89	3,551	77	140	12,507	1,522	6
2	0	22	0	17	326	2	0
2	0	35	0	24	535	10	0
0	0	2	0	5	55	1	0
0	0	7	0	0	18	0	0
1	0	13	0	5	216	2	0
0	0	6	0	0	9	0	0
1	0	13	0	8	174	1	0
0	0	8	0	0	105	3	0
16	2	433	3	79	5,333	403	1
0	0	0	0	0	0	0	0
140	89	3,563	75	145	12,579	1,487	6

6 5 月別救急事故種別一覽表

区 分		合 計	救 急			
			火 災	自然災害	水 難	交 通
合 計	出動件数	21,269	181	3	32	1,305
	搬送件数	19,632	19	1	9	1,187
	搬送人員	19,710	20	1	9	1,240
1 月	出動件数	2,057	11	0	0	106
	搬送件数	1,922	2	0	0	97
	搬送人員	1,936	2	0	0	106
2 月	出動件数	1,882	17	0	0	103
	搬送件数	1,747	3	0	0	94
	搬送人員	1,754	4	0	0	98
3 月	出動件数	1,690	19	0	2	123
	搬送件数	1,552	5	0	1	109
	搬送人員	1,557	5	0	1	112
4 月	出動件数	1,488	18	0	0	78
	搬送件数	1,367	1	0	0	69
	搬送人員	1,373	1	0	0	74
5 月	出動件数	1,529	16	0	0	84
	搬送件数	1,414	1	0	0	77
	搬送人員	1,419	1	0	0	80
6 月	出動件数	1,559	10	0	2	97
	搬送件数	1,432	1	0	0	85
	搬送人員	1,435	1	0	0	86
7 月	出動件数	1,799	19	3	5	119
	搬送件数	1,654	0	1	1	111
	搬送人員	1,663	0	1	1	119
8 月	出動件数	2,059	12	0	6	100
	搬送件数	1,891	0	0	2	97
	搬送人員	1,899	0	0	2	103
9 月	出動件数	1,804	12	0	4	107
	搬送件数	1,659	3	0	1	96
	搬送人員	1,661	3	0	1	96
10 月	出動件数	1,734	9	0	6	140
	搬送件数	1,607	1	0	2	126
	搬送人員	1,610	1	0	2	129
11 月	出動件数	1,742	29	0	3	118
	搬送件数	1,611	2	0	1	110
	搬送人員	1,619	2	0	1	117
12 月	出動件数	1,926	9	0	4	130
	搬送件数	1,776	0	0	1	116
	搬送人員	1,784	0	0	1	120

事 故 種 別							
労働災害	運動競技	一般負傷	加 害	自損行為	急 病	そ の 他	
						転院	その他
145	90	3,767	93	195	13,789	1,566	103
142	88	3,590	75	156	12,796	1,562	7
142	89	3,596	77	156	12,809	1,563	8
17	5	372	10	14	1,357	158	7
16	5	356	9	9	1,270	158	0
16	5	356	9	9	1,274	159	0
11	12	340	10	19	1,227	138	5
11	12	327	9	14	1,138	138	1
11	12	327	9	14	1,139	138	2
8	1	293	10	11	1,090	121	12
8	1	278	8	7	1,014	120	1
8	1	278	9	7	1,015	120	1
13	0	274	2	12	963	123	5
13	0	263	2	11	885	123	0
13	0	263	2	11	886	123	0
10	0	254	7	16	1,013	124	5
10	0	238	5	15	944	124	0
10	0	238	6	15	945	124	0
9	1	267	15	19	1,018	113	8
8	1	248	14	15	947	113	0
8	1	249	14	15	948	113	0
12	7	312	12	14	1,143	145	8
12	7	301	7	9	1,059	145	1
12	7	301	7	9	1,060	145	1
18	12	321	10	16	1,438	113	13
18	11	308	8	13	1,319	113	2
18	11	309	8	13	1,320	113	2
14	16	304	7	21	1,201	104	14
14	15	294	6	16	1,109	104	1
14	16	295	6	16	1,109	104	1
10	12	339	3	16	1,067	124	8
10	12	322	2	15	994	123	0
10	12	322	2	15	994	123	0
9	13	320	3	11	1,082	146	8
8	13	303	3	9	1,016	145	1
8	13	304	3	9	1,016	145	1
14	11	371	4	26	1,190	157	10
14	11	352	2	23	1,101	156	0
14	11	354	2	23	1,103	156	0

66 過去5年間の救急業務

区 分		2020年 (令和2年)		2019年 (令和元年)		2018年 (平成30年)		2017年 (平成29年)		2016年 (平成28年)	
		出動件数	搬送人員	出動件数	搬送人員	出動件数	搬送人員	出動件数	搬送人員	出動件数	搬送人員
合 計		21,269	19,710	23,573	21,856	23,757	22,091	22,379	20,972	22,502	20,916
救 急 事 故 種 別	火 災	181	20	184	13	148	14	122	9	168	19
	自然災害	3	1	4	4	2	2	2	2	2	2
	水 難	32	9	34	12	75	24	49	11	46	9
	交 通	1,305	1,240	1,517	1,488	1,570	1,529	1,671	1,654	1,679	1,650
	労働災害	145	142	158	151	162	159	165	161	328	314
	運動競技	90	89	168	167	199	202	176	178	173	175
	一般負傷	3,767	3,596	3,951	3,772	3,915	3,756	3,711	3,542	3,683	3,522
	加 害	93	77	114	97	121	90	113	103	116	97
	自損行為	195	156	174	136	171	119	182	128	194	136
	急 病	13,789	12,809	15,403	14,298	15,403	14,389	14,317	13,444	14,228	13,259
	そ の 他	転 院	1,566	1,563	1,717	1,711	1,799	1,793	1,735	1,736	1,728
医師搬送		22	0	45	0	61	0	65	0	76	0
資材搬送		2	0	3	0	5	0	4	0	24	0
その他		79	8	101	7	126	14	67	4	57	10
局	小 計	1,764	1,584	1,972	1,730	2,081	1,811	2,053	1,836	2,076	1,811
	本町救急隊	1,764	1,584	1,972	1,730	2,081	1,811	2,053	1,836	2,076	1,811
南 消 防 署	小 計	10,047	9,312	11,218	10,336	11,345	10,458	10,781	10,037	10,769	10,057
	南藤沢救急隊1	2,380	2,149	2,682	2,450	2,702	2,458	2,591	2,392	2,575	2,341
	南藤沢救急隊2	1,194	1,095	1,388	1,275	1,476	1,344	1,335	1,264	1,342	1,254
	辻堂救急隊	1,475	1,400	1,726	1,624	1,628	1,524	1,521	1,430	1,512	1,446
	荻田救急隊	1,723	1,617	2,006	1,858	2,035	1,928	1,957	1,842	1,942	1,839
	村岡救急隊	1,450	1,341	1,620	1,503	1,658	1,527	1,615	1,502	1,628	1,503
	明治救急隊	1,804	1,710	1,747	1,626	1,805	1,677	1,733	1,607	1,770	1,674
	江の島救急車	21	0	49	0	41	0	29	0		
北 消 防 署	小 計	9,458	8,814	10,383	9,790	10,331	9,822	9,545	9,099	9,657	9,048
	北藤沢救急隊	1,871	1,729	2,395	2,251	2,368	2,262	2,338	2,219	2,659	2,471
	長後救急隊	1,299	1,199	1,646	1,543	1,604	1,514	1,528	1,461	1,700	1,542
	御所見救急隊	849	798	987	927	994	939	967	921	1,207	1,131
	西部救急隊	1,567	1,485	1,830	1,741	1,813	1,735	1,801	1,744	2,075	1,999
	善行救急隊	1,528	1,426	1,907	1,809	1,944	1,839	1,831	1,717	2,016	1,905
	遠藤救急隊	1,341	1,254	1,618	1,519	1,608	1,533	1,080	1,037	未 設	
	六会救急隊	1,003	923	未 設							

67 医師同乗出動

区分	2020年 (令和2年)		2019年 (令和元年)		2018年 (平成30年)		2017年 (平成29年)		2016年 (平成28年)		平成25年9月 からの累計		
	成人	小児	成人	小児	成人	小児	成人	小児	成人	小児	成人	小児	
出動件数	22		45		59		60		74		597		
	3	19	16	29	19	40	23	37	27	47	188	409	
医師接触人員	21		44		59		59		70		587		
	3	18	16	28	19	40	22	37	26	44	185	402	
程 度 別	死亡	2	0	6	1	3	1	3	0	6	0	36	3
	重症	0	4	4	1	8	5	6	4	9	1	64	33
	中等症	1	11	5	15	8	20	11	14	8	18	68	201
	軽症	0	3	1	11	0	14	2	19	3	25	17	165

68 ドクターヘリ

ドクターヘリの搬送状況（件数＝人数）

番号	搬送場所	2020年 (令和2年)	2019年 (令和元年)	2018年 (平成30年)	2017年 (平成29年)	2016年 (平成28年)	～2015年 (平成27年)	計
1 T 5	藤沢八部野球場	0	0	0	0	0	4	4
2 T 6	県立体育センターサブグラウンド	平成28年8月1日から休止中					3	3
3 T40	大清水中学校	0	0	0	0	0	0	0
4 T41	江の島湘南港	0	0	0	0	0	5	5
5 T81	鵜南小学校	0	0	0	0	0	0	0
6 T82	村岡中学校	0	0	0	0	0	5	5
7 T83	片瀬中学校	0	0	0	0	0	2	2
8 T84	高砂小学校	0	0	0	0	0	0	0
9 T85	羽鳥小学校	0	0	0	0	0	2	2
10 T86	大庭中学校	0	0	0	0	0	1	1
11 T87	秋葉台中学校	0	0	0	0	0	1	1
12 T88	亀井野小学校	0	0	0	0	0	3	3
13 T89	湘南台小学校	0	0	0	0	0	4	4
14 T90	長後中学校	0	0	0	0	0	5	5
15 T91	御所見中学校	0	0	0	0	0	18	18
16 T238	藤沢市消防防災訓練センター	0	0	0	0	0	4	4
(廃止)	荏原製作所グラウンド	平成17年2月1日廃止					12	12
(廃止)	大清水スポーツ広場サッカー場	平成26年3月31日廃止					15	15
合計		0	0	0	0	0	84	84
	うち直送	0	0	0	0	0	62	62
	うち転院搬送	0	0	0	0	0	22	22

69 救急業務の推移

		出動件数	一日平均 出動件数	一万人当り の出動件数	出動件数増加率 (昭和29年を1とする)	隊数	人 口 (12月末日)
1954年	昭和29年	191	0.5	20.2	1.0	1	94,481
1955年	昭和30年	414	1.1	37.9	2.2	1	109,101
1956年	昭和31年	434	1.2	38.7	2.3	1	112,095
1957年	昭和32年	459	1.3	39.9	2.4	1	115,054
1958年	昭和33年	373	1.0	31.8	2.0	1	117,375
1959年	昭和34年	591	1.6	48.8	3.1	1	120,990
1960年	昭和35年	526	1.4	41.8	2.8	1	125,968
1961年	昭和36年	773	2.1	58.5	4.0	1	132,027
1962年	昭和37年	780	2.1	55.7	4.1	1	140,138
1963年	昭和38年	1,176	3.2	79.2	6.2	1	148,524
1964年	昭和39年	1,225	3.3	74.6	6.4	1	164,117
1965年	昭和40年	1,424	3.9	78.7	7.5	1	181,027
1966年	昭和41年	1,846	5.1	96.0	9.7	1	192,326
1967年	昭和42年	2,119	5.8	105.4	11.1	2	201,135
1968年	昭和43年	2,285	6.2	108.0	12.0	2	211,557
1969年	昭和44年	2,836	7.8	127.7	14.8	2	222,018
1970年	昭和45年	3,233	8.9	139.9	16.9	2	231,022
1971年	昭和46年	3,279	9.0	136.6	17.2	2	240,026
1972年	昭和47年	3,913	10.7	158.8	20.5	3	246,447
1973年	昭和48年	4,656	12.8	183.6	24.4	3	253,586
1974年	昭和49年	5,186	14.2	199.2	27.2	3	260,299
1975年	昭和50年	5,496	15.1	205.6	28.8	3	267,308
1976年	昭和51年	5,521	15.1	202.3	28.9	4	272,886
1977年	昭和52年	6,156	16.9	219.3	32.2	4	280,728
1978年	昭和53年	6,247	17.1	216.6	32.7	4	288,361
1979年	昭和54年	6,666	18.3	225.8	34.9	4	295,227
1980年	昭和55年	7,283	19.9	241.2	38.1	4	301,948
1981年	昭和56年	7,032	19.3	228.2	36.8	5	308,157
1982年	昭和57年	7,712	21.1	245.9	40.4	6	313,633
1983年	昭和58年	8,073	22.1	253.4	42.3	6	318,587
1984年	昭和59年	8,362	22.8	258.5	43.8	6	323,440
1985年	昭和60年	8,973	24.6	272.5	47.0	7	329,297
1986年	昭和61年	9,070	24.8	270.9	47.5	7	334,752
1987年	昭和62年	9,015	24.7	266.5	47.2	8	338,331
1988年	昭和63年	9,244	25.3	269.7	48.4	8	342,753

		出動件数	一日平均 出動件数	一万人当り の出動件数	出動件数増加率 (昭和29年を1とする)	隊数	人 口 (12月末日)
1989年	平成元年	9,432	25.8	271.4	49.4	8	347,486
1990年	平成2年	9,798	26.8	279.2	51.3	8	350,975
1991年	平成3年	10,210	28.0	287.0	53.5	8	355,741
1992年	平成4年	10,282	28.1	285.8	53.8	8	359,784
1993年	平成5年	10,319	28.3	284.5	54.0	8	362,661
1994年	平成6年	11,019	30.2	300.7	57.7	8	366,441
1995年	平成7年	11,888	32.6	321.8	62.2	8	369,441
1996年	平成8年	12,151	33.2	327.6	63.6	8	370,895
1997年	平成9年	12,624	34.6	337.6	66.1	8	373,950
1998年	平成10年	13,546	37.1	359.8	70.9	8	376,515
1999年	平成11年	13,910	38.1	368.2	72.8	9	377,822
2000年	平成12年	15,050	41.1	396.7	78.8	9	379,361
2001年	平成13年	15,904	43.6	414.2	83.3	9	383,966
2002年	平成14年	16,512	45.2	425.3	86.5	9	388,280
2003年	平成15年	17,677	48.4	451.7	92.5	10	391,342
2004年	平成16年	18,307	50.0	465.1	95.8	10	393,602
2005年	平成17年	19,400	53.2	489.3	101.6	10	396,520
2006年	平成18年	18,952	51.9	474.9	99.2	11	399,098
2007年	平成19年	18,771	51.4	466.2	98.3	12	402,628
2008年	平成20年	17,908	48.9	441.4	93.8	12	405,705
2009年	平成21年	18,015	49.4	441.8	94.3	12	407,766
2010年	平成22年	19,924	54.6	485.4	104.3	12	410,504
2011年	平成23年	20,429	56.0	492.8	107.0	12	414,530
2012年	平成24年	21,156	57.8	507.5	110.8	12	416,832
2013年	平成25年	21,645	59.3	517.5	113.3	12	418,267
2014年	平成26年	22,114	60.6	526.1	115.8	12	420,343
2015年	平成27年	21,973	60.2	517.3	115.0	12	424,742
2016年	平成28年	22,502	61.5	526.7	117.8	12	427,199
2017年	平成29年	22,379	61.3	521.4	117.2	13	429,249
2018年	平成30年	23,757	65.1	549.8	124.4	13	432,095
2019年	令和元年	23,573	64.6	542.2	123.4	13	434,769
2020年	令和2年	21,269	58.3	485.6	111.4	14	437,998

9 通信指令



業務概要

通信指令室は、119番通報を受信し各部隊へ迅速な出場指令を行っています。また部隊からの現場情報により災害状況の的確な把握に努めており、複雑多様化し増加傾向にあるさまざまな災害に対処しています。

70 指令システム

119番通報の受信から出場まで



通報受付

119番通報の受付と同時にコンピュータによる処理が開始されます。



災害種別決定

統合型発信地表示システム、地図検索装置により通報場所の住所と付近の地図が自動的に表示されます。



予告指令

災害通報を受信中である旨を自動的に各消防署所に知らせ出場準備をうながします。

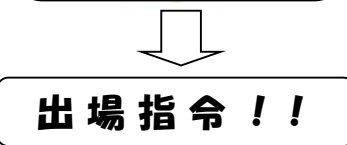

出場指令！！

出場隊編成

災害地点、災害種別が決定されると災害地点に最適な部隊が自動的に編成されます。

出場指令

車両が配置されている消防署所に自動的に出場指令を流すと同時に、車両に積載した車両動態管理装置（AVM）に災害地点の地図と指令内容を表示します。

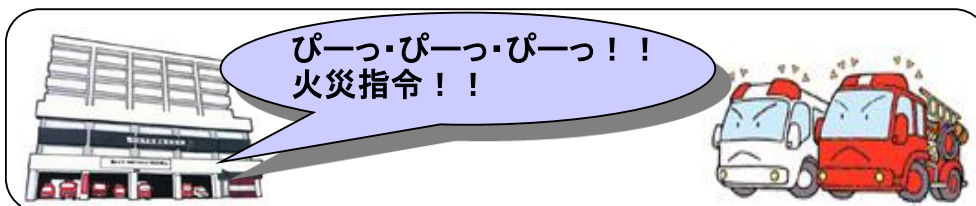

回線・CH（チャンネル）一覧表

2021.4.1現在

種 別	回線数	備 考
119番デジタル回線	10	INS64 固定電話（IP電話等含む） 携帯電話 聴覚障がい者等用FAX119 他
指令回線	16	南・北署各出張所，分遣所，救急WS
無線CH	8	南活動波 市共通活動波 北活動波 救急活動波 主運用波6 統制波1・2・3
市民案内 (火災等災害情報自動案内)	10	25-0119 市民からの火災等の問い合わせに音声合成 にて情報提供をします

7 1 無線設備

藤沢市防災センター通信指令室の無線統制台からの制御により、基地局（藤沢市役所本庁舎及び北消防署御所見出張所、北消防署六会出張所）に設置された無線装置を經由して、車両等との無線通信を行い良好な通信網を形成しています。

2021.4.1現在

種別	合計局数	市役所本庁舎	御所見出張所	六会出張所
基地局	3	1	1	1

種別			合計局数	局	南署	北署	
陸上移動局	車載無線機	消防系	5 W	69	12	32	25
		救急系	5 W	19	1	9	9
	可搬無線機		5 W	30	5	14	11
	携帯無線機		2 W	82	8	42	32
	防災相互波用		1 W	31	2	15	14
	署活無線機		1 W	161	55	55	51
	消防団	車載無線機	5 W	33	33	0	0
		携帯無線機	2 W	166	166	0	0

7 2 各種装置

(1) 情報受信機器

ア 神奈川県防災行政通信網

国・県・市の防災関係機関を相互に結ぶ手段で、電話やFAX等による気象情報や災害情報、地震情報等の通信を行います。

イ 気象情報システム (MICOS Wi t)

(財) 日本気象協会からの防災気象情報等を受信します。

ウ Em-Net

行政専用回線である総合行政ネットワーク「LGWAN」を利用した、国（総理大臣官邸）と地方公共団体間で緊急情報を双方向通信するためのシステムです。強制的にメッセージが着信すると同時にアラーム音が鳴り、注意喚起を促す仕組みとなっています。

エ LINE WORKS (ラインワークス)

神奈川県内広域応援実施計画において、県内で大規模な災害が発生した場合に、いち早く災害発生に気づき、リアルタイムで情報共有を図るため、県及び県内各消防本部（局）にタブレット端末を配備し「LINE WORKS」というアプリケーションを活用して、情報共有を図っています。

(2) 計測装置

ア 地震観測収集システム

藤沢市役所と市内4か所の市民センターに設置された計測震度計で感知した震度を、通信指令室内の専用端末に表示します。

イ 気象観測装置

藤沢市防災センターと北消防署長後出張所に設置され、気象状況を常時観測し表示記録します。

(3) 消防統計処理端末

消防OAシステム (N e f o a p)

専用アプリケーションパッケージにより、消防業務のデータを統計処理し効率的に管理します。

(4) 高所監視カメラ

ア 南・北高所監視カメラ (N T T 東日本藤沢支店鉄塔)

イ 江の島灯台カメラ・周辺監視カメラ

ウ 北部防災カメラ (日本大学生物資源科学部屋上)

南・北高所監視カメラは、119番通報時に通信員の操作により災害点方向に連動して映像を映し出すことができ、災害状況を把握します。

(5) 車両動態管理装置 (A V M)

(A u t o m a t i c V e h i c l e M o n i t o r i n g S y s t e m)

車両の出動、現着、作業開始から終了、帰署等の動態を管理するとともに、GPS機能により常時車両所在地を把握し、災害発生時には現場直近の車両で部隊を編成します。

基地局と車両間のデータ通信はN T T ドコモの packets 通信により行っており、無線通信との輻輳を防いでいます。

(6) Eメール指令装置

自動出動指定装置と連携して、あらかじめ登録された連絡先に指令情報をメール送信または音声合成により電話伝達するシステムです。消防団への出動指令はこのシステムにより行っています。

(7) N e t 1 1 9 緊急通報システム, メール119及びF A X 1 1 9

聴覚や発語の障がい等により、音声通話が困難な方が、携帯電話やスマートフォンからインターネットやEメールまたはF A Xなどを利用して、火災や救急などの緊急通報を行うことができるシステムです。

(8) 多言語通訳サービス

119番通報時には、通報者・指令員・通訳オペレーターの三者通話が可能であり、災害現場では携帯電話を使用して、オペレーターに通訳してもらうことができます。

統 計

73 119番受信状況

(1) 119番着信件数

	令和2年	令和元年	平成30年	平成29年	平成28年
件数	28,232	31,095	30,606	28,858	29,349
前年比	90.8%	101.6%	106.1%	98.3%	98.6%

(2) 119番着信内訳

2020.1.1~2020.12.31

	119番合計	固定電話	携帯電話
火災	209	68	141
救急	20,951	11,211	9,740
救助	38	8	30
その他	435	168	267
誤通報	1,390	391	999
問合せ	1,688	608	1,080
火災案内	0	0	0
病院案内	49	12	37
収容先案内	1	0	1
無言・無応答	1,065	128	937
いたずら	90	15	75
テスト	1,575	1,369	206
他市へ転送	741	36	705
合計	28,232	14,014	14,218

無言・無応答は、呼び返しを行っても何も応答がないものです。

いたずらは、いたずらと確認できたものです。

テストは、事業所などの避難訓練時の通報訓練や、回線試験です。

(3) 携帯電話119番通報 他都市への転送件数

2020.1.1~2020.12.31

	合計	横浜	鎌倉	大和	茅ヶ崎・寒川	海老名・座間・綾瀬	その他
他市への転送	741	239	166	39	158	114	25

※茅ヶ崎・寒川及び海老名・座間・綾瀬は共同指令センター

7 4 自動案内サービス（音声合成）

	令和2年	令和元年	平成30年	平成29年	平成28年
火災情報案内件数	16,729	17,661	15,540	14,496	18,649

7 5 災害出場指令状況

		令和2年	令和元年	平成30年	平成29年	平成28年
火災出場指令		152	169	146	126	131
内 訳	火 災	101	108	86	83	86
	火災として取り扱わず	19	24	27	21	22
	誤 報	26	21	21	13	15
	虚 報	2	3	1	0	1
	応 援	4	13	11	9	7
救急出場指令		21,269	23,573	23,757	22,379	22,502
救急支援出場指令		2,355	2,721	2,948	2,670	2,810
救助出場指令		45	51	81	65	53
偵察・調査・警戒出場指令		643	798	629	606	559
内 訳	風水害	15	246	132	68	86
	警報機の鳴動	285	210	177	178	144
	怪煙	68	45	62	29	51
	ガス異臭	9	3	1	11	14
	危険物漏洩	31	27	43	34	32
	上記以外のもの	235	267	214	286	232

7 6 気象

2020. 1. 1～2020. 12. 31

	主たる風向	風速(m/s)		気温(℃)			湿度(%)		降水量(mm)
		平均	最大瞬間	平均	最高	最低	平均	最低	
1月	北北東	2.1	15.4	7.3	17.5	0.1	71.9	26.5	88.5
2月	北北東	2.3	20.7	8.6	19.7	-1.4	61.7	15.3	30.3
3月	北北東	2.8	19.6	10.9	22.6	0.7	71.4	14.8	126.3
4月	北北東	2.9	22.3	13.2	23.0	4.6	70.8	27.1	178.8
5月	南西	2.9	21.5	19.5	29.7	10.4	80.9	23.9	70.5
6月	南西	2.5	19.9	23.3	32.4	17.1	88.0	48.0	172.8
7月	南西	3.0	22.4	24.4	32.3	17.9	94.0	58.9	325.3
8月	南西	2.2	15.0	29.0	36.5	22.4	83.9	51.2	27.5
9月	北北東	2.7	19.9	24.6	34.5	15.8	87.2	38.8	88.8
10月	北北東	2.4	16.0	17.8	27.7	8.2	76.4	36.2	153.8
11月	北北東	2.2	19.6	14.5	24.0	5.9	72.5	32.5	5.3
12月	北北東	1.8	16.6	8.1	17.4	-1.3	68.6	20.9	16.0
平均	北北東	2.5		16.7			77.3		107.0

月別平均気温

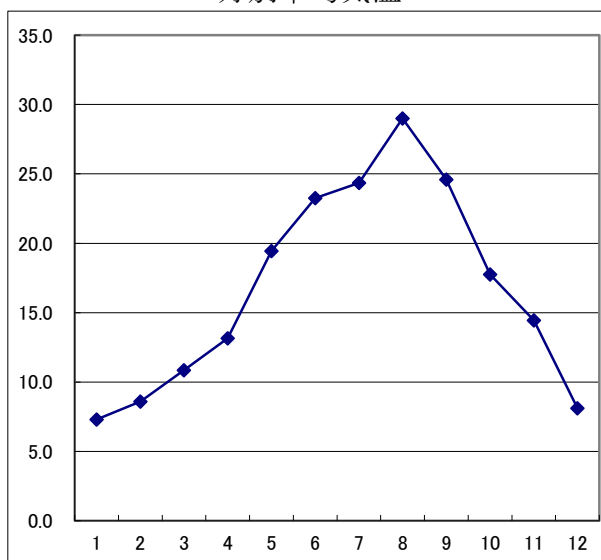

月別降水量

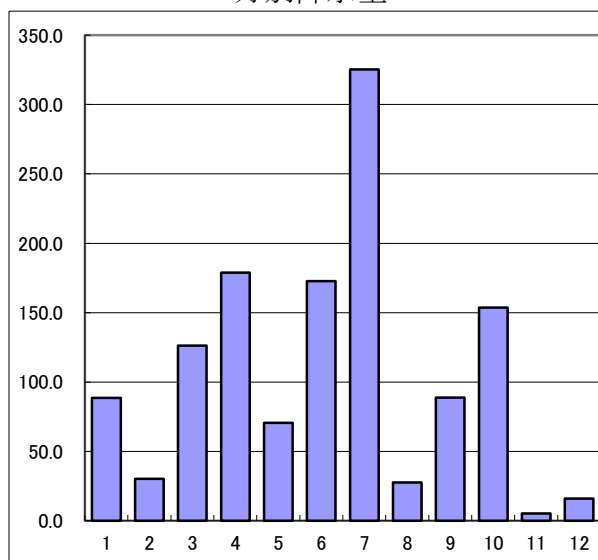

10 救助

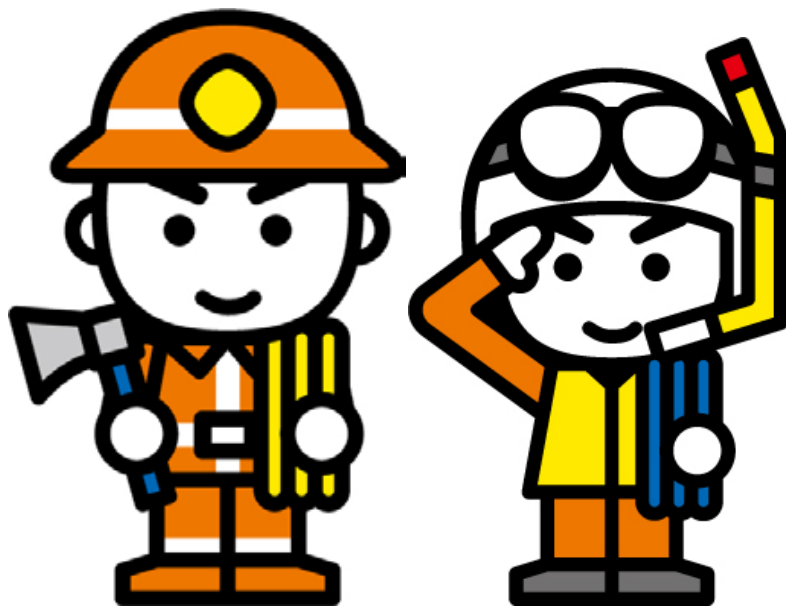

統 計

77 救助活動状況

2020.1.1~2020.12.31

区 分	合 計	火 災		交通事 故	水難事 故	風水害・自然災 害	機 械 に よ る 事 故	建 物 等 に よ る 事 故	ガ ス 及 び 酸 欠 事 故	爆 発 事 故	そ の 他 の 事 故			
		建 物	建 物 以 外											
救助出動件数	52	5	2	16	10	1	2	1	2	0	13			
救助活動件数	34	5	2	11	8	0	1	1	1	0	5			
救助出動延人員	1,671	273	95	465	291	28	57	34	63	0	365			
救助人員	36	3	1	16	8	0	1	1	3	0	3			
救助出動隊・出動人員	救助隊	隊数	70	11	3	19	12	1	3	2	2	0	17	
		延人員	373	59	17	103	59	6	16	12	10	0	91	
	消防隊	隊数	131	35	11	29	20	2	3	2	5	0	24	
		延人員	565	149	46	128	89	8	13	8	22	0	102	
	救急隊	隊数	112	10	6	37	20	2	4	2	5	0	26	
		延人員	336	30	18	111	60	6	12	6	15	0	78	
	指揮隊	隊数	54	5	3	16	11	1	2	1	2	0	13	
		延人員	162	15	9	48	33	3	6	3	6	0	39	
	高度救助隊	隊数	47	4	1	15	10	1	2	1	2	0	11	
		延人員	235	20	5	75	50	5	10	5	10	0	55	
	救助活動隊・活動人員・救助人員	救助隊	隊数	25	3	2	8	5	0	1	1	1	0	4
			人員	134	17	11	44	24	0	5	7	5	0	21
人員			13	1	1	6	3	0	0	1	0	0	1	
消防隊		隊数	36	4	4	8	12	0	0	0	3	0	5	
		人員	155	16	16	36	53	0	0	0	13	0	21	
		人員	4	1	0	0	1	0	0	0	2	0	0	
救急隊		隊数	34	4	5	11	9	0	1	0	3	0	1	
		人員	102	12	15	33	27	0	3	0	9	0	3	
		人員	10	0	0	7	1	0	0	0	1	0	1	
指揮隊		隊数	3	0	0	0	2	0	0	0	1	0	0	
		人員	9	0	0	0	6	0	0	0	3	0	0	
		人員	0	0	0	0	0	0	0	0	0	0	0	
高度救助隊		隊数	18	1	1	3	7	0	1	0	1	0	4	
		人員	90	5	5	15	35	0	5	0	5	0	20	
		人員	9	1	0	3	3	0	1	0	0	0	1	
事故発生場所	屋内	専用住宅	8	4	0	0	0	0	0	2	0	2		
		その他の建物	3	1	0	0	0	0	2	0	0	0		
	屋外	道路	12	0	0	11	0	1	0	0	0	0		
		川・海等	13	0	0	0	9	0	0	0	0	4		
		その他の屋外	15	0	2	5	1	0	0	1	0	6		
	その他	1	0	0	0	0	0	0	0	0	0	1		

7 8 月別救助活動状況

2020. 1. 1～2020. 12. 31

区 分	合 計	火 災		交 通 事 故	水 難 事 故	風 水 害 ・ 自 然 災 害	機 械 に よ る 事 故	建 物 等 に よ る 事 故	ガ ス 及 び 酸 欠 事 故	爆 発 事 故	そ の 他 の 事 故
		建 物	建 物 以 外								
救 助 出 動 件 数	52	5	2	16	10	1	2	1	2	0	13
救 助 活 動 件 数	34	5	2	11	8	0	1	1	1	0	5
救 助 人 員	36	3	1	16	8	0	1	1	3	0	3
1 月	救 助 出 動 件 数	5	1	0	2	0	0	0	0	0	2
	救 助 活 動 件 数	3	1	0	2	0	0	0	0	0	0
	救 助 人 員	4	0	0	4	0	0	0	0	0	0
2 月	救 助 出 動 件 数	1	0	0	1	0	0	0	0	0	0
	救 助 活 動 件 数	1	0	0	1	0	0	0	0	0	0
	救 助 人 員	1	0	0	1	0	0	0	0	0	0
3 月	救 助 出 動 件 数	5	1	0	1	0	0	0	1	0	2
	救 助 活 動 件 数	3	1	0	0	0	0	1	0	0	1
	救 助 人 員	3	1	0	0	0	0	1	0	0	1
4 月	救 助 出 動 件 数	3	1	0	2	0	0	0	0	0	0
	救 助 活 動 件 数	1	1	0	0	0	0	0	0	0	0
	救 助 人 員	0	0	0	0	0	0	0	0	0	0
5 月	救 助 出 動 件 数	4	0	1	3	0	0	0	0	0	0
	救 助 活 動 件 数	3	0	1	2	0	0	0	0	0	0
	救 助 人 員	3	0	1	2	0	0	0	0	0	0
6 月	救 助 出 動 件 数	3	0	0	0	0	0	1	0	1	1
	救 助 活 動 件 数	0	0	0	0	0	0	0	0	0	0
	救 助 人 員	0	0	0	0	0	0	0	0	0	0
7 月	救 助 出 動 件 数	4	1	0	0	1	1	0	0	0	1
	救 助 活 動 件 数	3	1	0	0	1	0	0	0	0	1
	救 助 人 員	2	1	0	0	1	0	0	0	0	0
8 月	救 助 出 動 件 数	4	0	0	1	2	0	0	0	0	1
	救 助 活 動 件 数	4	0	0	1	2	0	0	0	0	1
	救 助 人 員	5	0	0	3	2	0	0	0	0	0
9 月	救 助 出 動 件 数	5	0	0	1	2	0	0	0	0	2
	救 助 活 動 件 数	4	0	0	1	2	0	0	0	0	1
	救 助 人 員	4	0	0	1	2	0	0	0	0	1
1 0 月	救 助 出 動 件 数	6	0	0	3	2	0	0	0	0	1
	救 助 活 動 件 数	5	0	0	3	2	0	0	0	0	0
	救 助 人 員	5	0	0	3	2	0	0	0	0	0
1 1 月	救 助 出 動 件 数	7	1	1	0	1	0	1	0	1	2
	救 助 活 動 件 数	5	1	1	0	0	0	1	0	1	1
	救 助 人 員	6	1	0	0	0	0	1	0	3	1
1 2 月	救 助 出 動 件 数	5	0	0	2	2	0	0	0	0	1
	救 助 活 動 件 数	2	0	0	1	1	0	0	0	0	0
	救 助 人 員	3	0	0	2	1	0	0	0	0	0

11 消防団

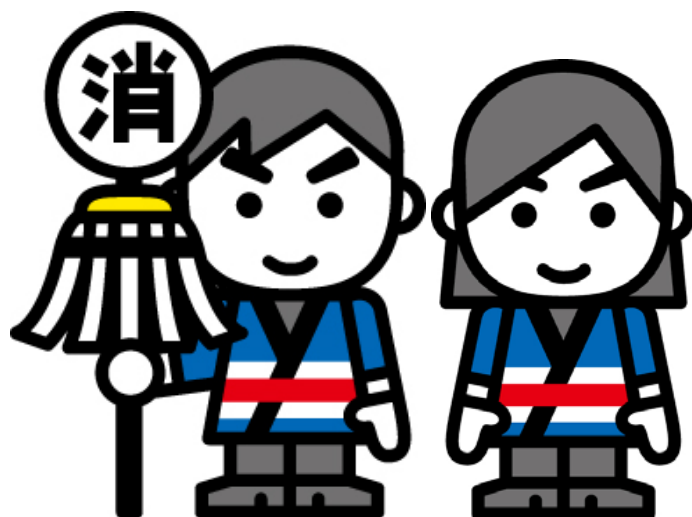

消防団の概要

非常勤消防団員は、郷土の防災に関して地域住民の付託にこたえる重要な役割にあたり、構成は、1団、31個分団、定員数504人、その機動力は、可搬ポンプ積載車31台で、平素の消防訓練はもとより水、火災の警戒及び防ぎょ活動に従事している。

7.9 消防団の機構

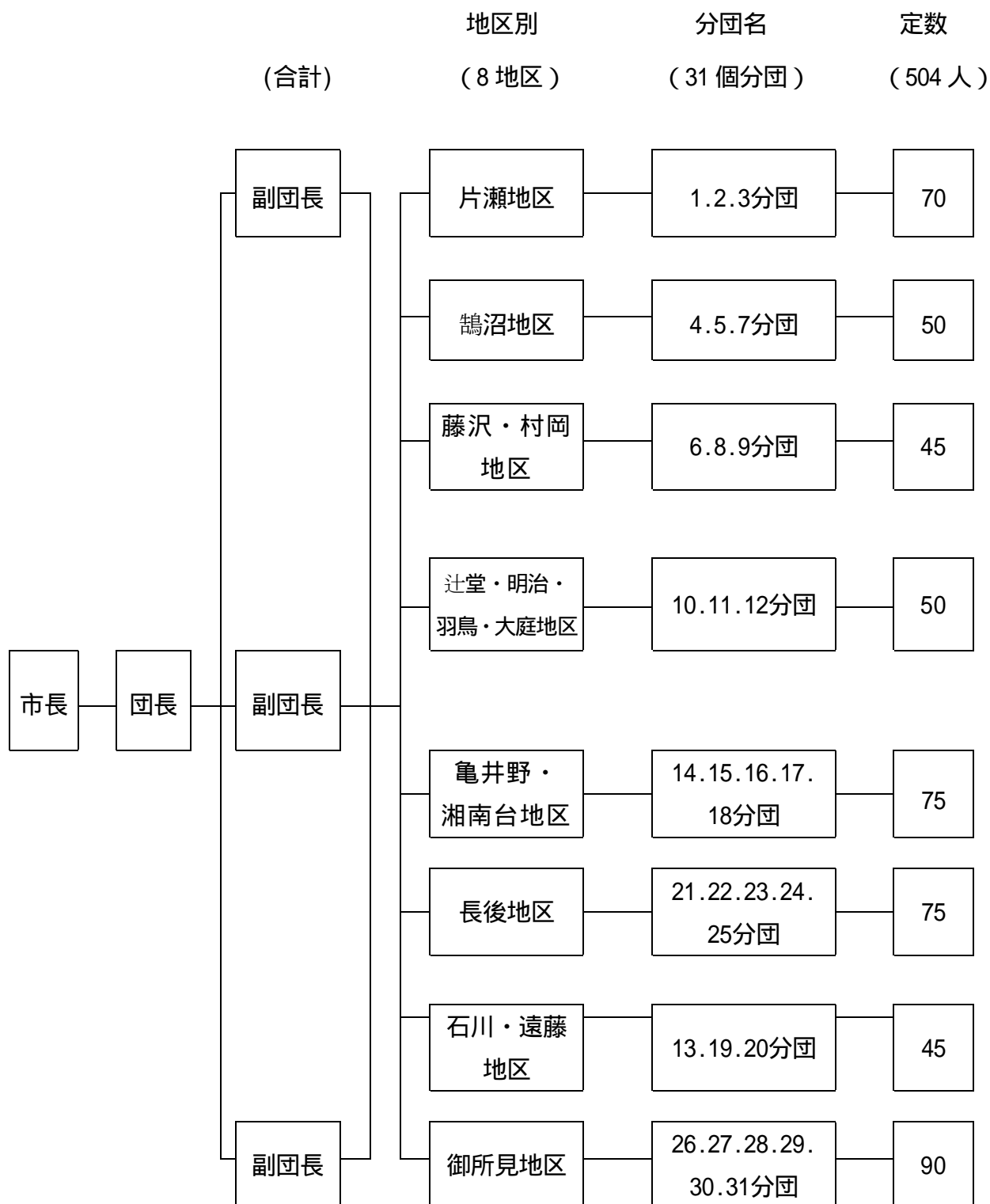

80 消防団員産業別状況

2021. 4. 1 現在

	団員数	農業	林業	漁業	鉱業	建設業	製造業	供給・水道業	電気・ガス・熱業	運輸・通信業	飲食・小売業	卸売・小売業	金融・保険業	不動産業	サービス業	(準ずる含む) 公務員	分類不能の産業	その他
合計	450	76	0	3	0	85	42	11	30	51	3	19	54	28	1	47		
団本部	4					2	1					1						
第1分団	29			1			2		2	14			8	1				1
第2分団	17					7			2	4			1	1				2
第3分団	18			1		6	1		3	2			1					4
第4分団	10					4	1					1						4
第5分団	14					9		1					2	1	1			
第6分団	14	4				1	1		2	1			2	1	1			1
第7分団	15						3		5				3	3				1
第8分団	14					5			4	1				2				2
第9分団	15	1				4		1	1	1				1	1			5
第10分団	17			1		5	2				1		2	2	2			2
第11分団	13					7	2				1					2		1
第12分団	14	2					3		2					2	2			3
第13分団	14	1				4	2				1		2	1	1			2
第14分団	14	12				1									1			
第15分団	14	10						1						1	1			1
第16分団	13	3				3					2		1	2				2
第17分団	15					2	2				4		4	1	2			
第18分団	14	2				2		1	1	2				1	2			3
第19分団	13	6				2			2				1	1	1			
第20分団	15	3				1	3				3		1	3	1			
第21分団	15	4				4			1	1				4	1			
第22分団	11	1				4	3	1						1	1			
第23分団	15					1	2	2	1	5	1			1	1			1
第24分団	15	5				1	1		2					2	1			3
第25分団	14	3				1	3		1	1				3				2
第26分団	13	6					1	3					1	1			1	
第27分団	15	4					3				1			5	1			1
第28分団	15	3				3	1				4			1	1			2
第29分団	15	2				2	4	1	1					3				2
第30分団	5					2					1			1				1
第31分団	11	4				2	1				1				2			1

8 1 消防団員年額報酬

2021.4 .1 現在

団 長	副団長	分団長	副分団長	部 長	班 長	団 員
84,800	70,400	58,700	49,500	43,000	38,400	36,500

8 2 消防団員出動報酬

2021.4 .1 現在

区 分	支 給 単 位	金 額 (円)
訓練等に出動した場合	1 時間当たり	1,400
水火災その他の災害に出動した場合		1,700

8 3 過去 5 年間消防団員の入団・退団・定数状況

年 度	定 数	入 団	退 団
2016年	504	29	39
2017年	504	27	24
2018年	504	17	32
2019年	504	29	39
2020年	504	26	30

8 4 消防団員勤続年数状況

2021.4 .1 現在

区 分	合計	団長	副団長	分団長	副分団長	部長	班長	団員
合 計	450	1	3	31	31	37	61	286
1 年 未 満	10							10
1年以上5年未満	83			2		1	5	75
5年以上10年未満	101			4	5	7	23	62
10年以上15年未満	95			7	9	12	11	56
15年以上20年未満	78		2	7	8	4	14	43
20年以上25年未満	47			6	3	7	6	25
25年以上30年未満	20			1	2	6	2	9
30年以上35年未満	10		1	1	3			5
35 年 以 上	6	1		3	1			1

8 5 消防団員年齢状況

2021.4.1 現在

区 分	合 計	団 長	副 団 長	分 団 長	副 分 団 長	部 長	班 長	団 員
合 計	450	1	3	31	31	37	61	286
18歳以上 20歳未満	2							2
20歳以上 25歳未満	10							10
25歳以上 30歳未満	16			2		2	1	11
30歳以上 35歳未満	47			1	2	3	5	36
35歳以上 40歳未満	84			2	6	5	12	59
40歳以上 45歳未満	102			9	6	3	19	65
45歳以上 50歳未満	70			5	3	8	8	46
50歳以上 55歳未満	58		1	4	5	9	11	28
55歳以上 60歳未満	33			2	4	4	4	19
60歳以上	28	1	2	6	5	3	1	10

8 6 消防分団受持区域

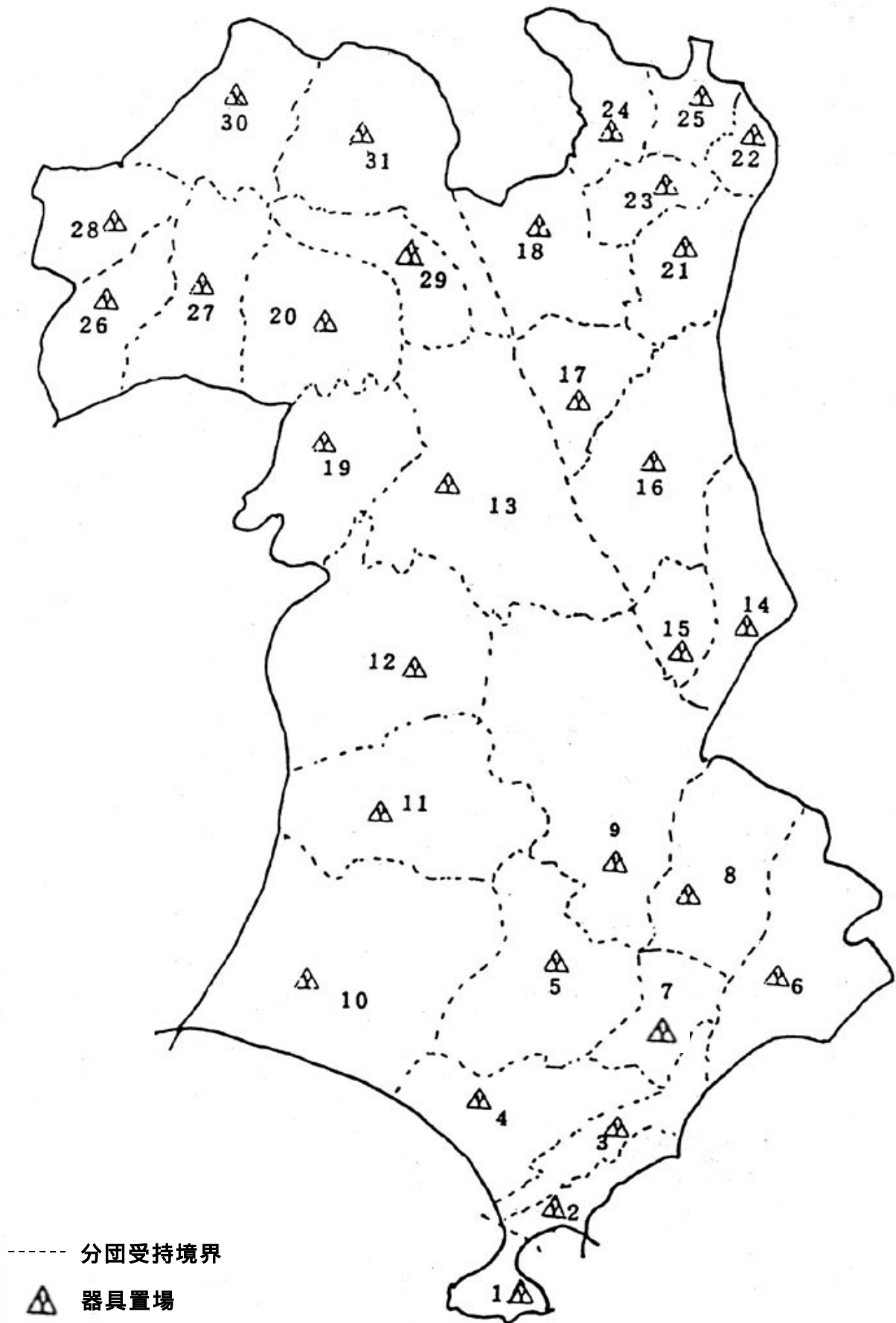

8 7 消防団の活動状況

2020.4.1～2021.3.31

区分 月別	災 害 出 動		訓 練・点 検		そ の 他		合 計	
	回 数	人 員	回 数	人 員	回 数	人 員	回 数	人 員
4月	5	31	63	344	6	10	74	385
5月	12	78	91	402	5	9	108	489
6月	4	25	64	318	14	21	82	364
7月	6	29	62	390	35	39	103	458
8月	5	41	62	455	45	50	112	546
9月	11	63	72	499	8	12	91	574
10月	6	31	68	533	17	24	91	588
11月	13	83	102	718	13	17	128	818
12月	11	55	71	487	40	47	122	589
1月	12	72	55	316	4	7	71	395
2月	2	13	65	330	24	28	91	371
3月	8	42	63	321	13	30	84	393
合 計	95	563	838	5,113	224	294	1,157	5,970

12 その他



88 藤沢火災史

寛政9年（1797年）11月29日の夜、領家（本町四丁目）の米屋権七より出火した火事は、東海道の北側中之町（本町三丁目）の池田屋儀兵衛までを焼き、南側はわずか田畑辺に5、6軒を残して翌朝6時になって漸く鎮火した。

大政3年（1820年）2月8日台町（本町五丁目）風早山真源寺より出火、折からの南風にあおられた火の手はたちまち西方台町から白旗横町の両側を焼きつくした。

天保2年（1831年）12月27日の夜7時に内出町より出火、折からの南風にあおられ、たちまち東海道の北側坂戸町（本町二丁目）の庄屋新右衛門、南側は神奈川屋から東は大久保の大橋（遊行寺橋）までの両側を焼きつくし、遂に藤沢山客殿合所念仏堂末寺の二ヶ寺も焼失した。

天保7年（1836年）12月13日午後5時頃、陣屋小路の津村屋次郎より出火、折からの強い風にあおられて陣屋小路、内出通りを全焼し、東海道の北側の本陣までと、南側は本陣源右衛門より2、3軒先まで焼き、東方は大久保北側の問屋までと、南側は近江屋（森地喜兵衛）まで焼失した。当時の藤沢宿の町名は、現在の町内を4、5町程包含して呼ばれていた。坂戸町は台町、白旗横町、領家、仲之町、永勝寺横町、大久保町は仲久保町、栄町、旅籠町、内出町、茅場町、陣屋小路、大鋸町は大鋸（広小路）、舟久保端光町、藤沢嶺は西富（西村）、山谷等である。

嘉永3年（1850年）9月29日夜6時に出火（出火場所不明）した火事は、仲町、永勝寺横町をことごとく焼き、西方は大之町坂屋伊衛門で止り、東方は、広瀬藤右衛門（伊賀屋）で漸くとまった。

嘉永4年（1851年）12月3日夜8時に坂戸町和田七郎右衛門裏手より出火する。

弱い北風であったが、東海道の北側西方の加藤甚右衛門、東方は、湯屋南側で、西方は吉田屋幸四郎、東方は角屋にてとまり、内出町加藤長屋をことごとく焼失した。

明治12年（1879年）11月16日の夜中の1時頃、鈴木茂右衛門（伊勢屋）現在本荘林平氏裏手より出火する。折からの強風は西から吹きまくり火の手はたちまち燃え広がり、東海道の西仲之町大阪屋伊右衛門まで、南側は田村佐兵衛まで、そして東仲之町は全焼し、西坂戸町の南側森地嘉兵衛（近江屋）まで、北側は平野彦四郎まで焼失し、日蓮宗妙善寺本堂などもことごとく焼失し、俗に伊勢茂火事と呼ばれた。

明治13年（1880年）11月26日夜2時頃、西風の烈風の折から東坂戸町大川喜右衛門裏手物置から出火した火の手は、陣屋小路、栄町、仲久保、旅籠町、西富町、大鋸町を総なめにして遠くは柄沢部落まで飛火した。遊行寺伽藍七ヶ、末寺感応院も焼失した。この火事は当宿稀代の大火で俗に大川火事と言われた。

明治18年（1885年）11月29日夜2時頃、坂戸町の仲屋長右衛門裏手より出火した。栄町の南側、川上久兵衛と北側の稲元屋喜兵衛より西方坂戸町南側の加藤甚右衛門まで焼失し、俗に中長火事と呼ばれた。

明治42年（1909年）吾楽町大火

大正12年（1923年）関東大震災

昭和20年（1945年）12月18日7時15分頃、辻堂駅構内で天地を覆すような大爆発があり、一瞬にして阿鼻叫喚の地獄となった。

当時太平洋戦争の終結により進駐軍が日本製の弾薬を接收し国鉄辻堂駅貨物列車停車場に弾薬を満載した有蓋貨車（15 t車）50輦を集結させ、他へ輸送すべく貨車3輦の入替作業中、貨車2輦から突然煙を吐き、貨車3輦（45 t）の弾薬が大爆発し一瞬の間に辻堂駅前商店街及び駅北側工場等の建物が吹き飛び、飛び散った火薬で火災が発生し、死者8人、重傷者7人、軽傷者多数が発生、住宅の被害、全焼14戸、全壊63戸、半壊335戸、その他山本鋳業(株)工場1棟、松下乾電池工場1棟、吉田製作所工場4棟の計6棟が全壊した。

89 自治体消防発足以来の火災状況

年次		人口	世帯数	1万人 出火率	火災 件数	損害額 (万円)
西暦	元号	12月1日調 (29年以前は10月1日調)				
1948年	昭和23年	78,759	17,451	4.4	35	882
1949	24	82,679	17,867	4.0	33	1,148
1950	25	84,581	17,735	3.9	33	1,163
1951	26	86,407	18,002	4.2	36	1,935
1952	27	89,464	18,677	2.1	19	665
1953	28	92,013	19,370	3.4	31	3,841
1954	29	94,481	20,114	3.2	30	2,929
1955	30	109,750	22,694	5.0	55	1,678
1956	31	112,095	23,698	6.1	68	332
1957	32	115,054	24,650	6.9	79	7,332
1958	33	117,735	25,584	7.7	91	4,500
1959	34	120,990	26,732	5.0	60	2,244
1960	35	125,968	28,493	4.1	52	902
1961	36	132,027	30,460	5.5	72	2,040
1962	37	140,138	33,371	7.2	101	11,069
1963	38	148,524	35,562	5.7	85	1,458
1964	39	164,117	40,117	8.5	139	3,815
1965	40	181,027	45,768	9.8	178	11,803
1966	41	192,326	49,414	7.3	141	3,489
1967	42	201,135	51,823	7.9	158	12,411
1968	43	211,557	55,285	6.6	139	5,654
1969	44	222,018	59,201	6.2	138	4,513
1970	45	231,022	63,121	8.7	200	15,015
1971	46	240,026	65,958	7.0	168	10,148
1972	47	246,447	68,450	5.9	146	9,592
1973	48	253,586	71,144	6.4	162	22,849
1974	49	260,299	73,554	4.4	114	7,546
1975	50	267,308	77,888	5.6	149	12,911
1976	51	272,886	79,513	2.9	80	13,889
1977	52	280,728	81,954	4.1	115	21,273
1978	53	288,361	84,170	3.3	95	47,361
1979	54	295,227	86,267	2.9	85	14,361
1980	55	301,948	97,176	3.7	112	16,764

建物火災		建 物 火 災 以 外					死 傷 者		
件 数	焼損面積(㎡)	林 野	車 両	船 舶	航空機	その他	死 者	負傷者	計
33	3,021					2			
30	662	3						3	3
28	1,390	4	1					1	1
30	1,835	2				4		4	4
17	604	1				1		1	1
27	3,278	2	1			1		5	5
19	1,115	3	5	1		2		1	1
35	1,449	4	6		1	9	3	5	8
40	439	15	6	1		6			
54	3,556	12	6			7		7	7
57	4,687	14	9			11		5	5
48	1,801	3	6	1		2	1	3	4
38	670	8	5			1		7	7
55	4,336	7	7			3	1	4	5
71	9,787	12	17	1				22	22
55	1,988	11	9			10		1	1
78	4,178	26	15	1		19		9	9
90	8,438	57	11			20	1	14	15
81	2,343	34	16			10		7	7
89	3,805	40	18			11	1	9	10
67	2,521	42	17			13		4	4
73	1,907	34	12			19	1	7	8
88	6,664	16	9			87	5	10	15
79	2,992	14	12			63	1	14	15
80	3,140	9	12			45	5	11	16
84	4,207	8	12			58	8	8	16
75	1,752	7	6			26	1	8	9
86	2,156	4	10			49	4	12	16
46	1,169	2	10	1		21	2	12	14
76	3,362	2	6			31	5	12	17
62	5,117	2	13			18	3	21	24
68	1,606	3	7			7	3	11	14
86	3,542	3	4			19	2	11	13

年 次		人 口	世 帯 数	1 万人	火 災	損 害 額
西 曆	元 号	12月1日調 (29年以前は10月1日調)		出火率	件 数	(万円)
1981	56	308,157	99,096	5.1	156	35,979
1982	57	313,633	101,050	3.0	95	11,891
1983	58	318,587	102,414	4.3	136	20,534
1984	59	323,440	104,584	4.2	136	13,521
1985	60	329,297	108,973	3.4	112	22,070
1986	61	334,752	112,153	4.2	139	50,736
1987	62	338,331	114,250	2.8	95	15,022
1988	63	342,753	117,095	2.7	94	9,076
1989	平成元年	347,486	120,733	2.3	79	10,867
1990	2	351,317	124,820	2.7	95	15,546
1991	3	355,684	128,774	2.2	80	48,171
1992	4	359,784	131,826	2.1	74	14,213
1993	5	362,661	134,505	2.9	104	28,974
1994	6	366,441	137,022	2.2	80	39,793
1995	7	369,153	138,134	3.2	118	27,400
1996	8	370,895	140,361	2.5	93	8,660
1997	9	373,950	143,081	3.0	111	27,607
1998	10	376,109	145,091	2.3	86	29,530
1999	11	377,834	147,208	2.1	80	12,512
2000	12	379,547	148,524	2.4	92	35,440
2001	13	383,689	152,037	2.7	103	15,089
2002	14	388,408	155,525	2.9	111	13,978
2003	15	391,342	158,229	2.7	107	21,993
2004	16	393,344	160,545	2.6	103	24,967
2005	17	396,475	161,293	3.0	118	26,175
2006	18	398,964	164,253	3.5	136	18,743
2007	19	402,490	167,419	3.0	120	20,635
2008	20	405,600	170,141	2.6	104	9,652
2009	21	407,430	171,845	2.7	109	5,798
2010	22	410,258	172,038	2.8	113	13,467
2011	23	414,327	175,076	2.9	119	14,837
2012	24	416,867	177,359	2.6	106	15,829
2013	25	418,267	178,945	2.6	110	15,299

建物火災		建 物 火 災 以 外					死 傷 者		
件 数	焼損面積 (m ²)	林 野	車 両	船 舶	航空機	その他	死 者	負傷者	計
97	4,054	3	12			44	10	16	26
65	1,405	2	11			17	2	10	12
84	2,305	4	12			36	3	19	22
83	1,413	6	16			31	3	17	20
64	2,236	3	18			27	5	28	33
86	2,597	5	16	1		31	5	12	17
76	3,316	1	12			6	6	10	16
72	1,696	1	14			7	6	8	14
58	1,652	2	16	1		2	2	15	17
68	1,755		10			17	2	10	12
62	1,632		13			5	1	14	15
51	1,508		9			14	2	15	17
73	2,897	1	15			15	4	20	24
62	2,503		5			13	4	14	18
69	2,310	2	17			30	5	12	17
61	858	6	10			16	7	15	22
77	2,729	1	20			13	4	22	26
56	1,600	1	17	1		11	1	12	13
52	1,378		22			6	7	11	18
56	3,292		12			24	4	22	26
69	1,637		9			25	5	15	20
65	1,430		20			26	4	16	20
64	2,222		19			24	3	30	33
61	1,770		11			31	4	16	20
76	1,866		15			27	5	34	39
72	980		15			49	3	25	28
79	1,546		16			25	1	43	44
56	1,026		8			40	2	18	20
54	350		17			38	2	16	18
64	915		20			29	3	22	25
57	1,287		19			43	3	12	15
56	923		11			39	5	25	30
64	1,083		8			38	4	19	23

年次		人口	世帯数	1万人 出火率	火災 件数	損害額 (万円)
西暦	元号	12月1日調 (29年以前は10月1日調)				
2014	26	420,180	180,949	2.4	101	10,070
2015	27	424,538	180,605	1.9	81	12,993
2016	28	427,044	183,026	2.0	86	12,838
2017	29	429,202	185,514	1.9	83	4,961
2018	30	431,752	188,142	2.0	86	12,078
2019	令和元年	434,716	191,159	2.5	108	11,825
2020	2	437,664	194,365	2.3	101	3,457
計					7,359	1,039,738
過去10年間の平均数値				2.3	98.1	11,418.7

建物火災		建 物 火 災 以 外					死 傷 者		
件 数	焼損面積(m ²)	林 野	車 両	船 舶	航空機	その他	死 者	負傷者	計
47	1,202		6			48	3	20	23
56	914		9			16	1	20	21
55	1,186	3	15			13	7	15	22
41	655		5			37	1	9	10
46	1,848		6			34	2	14	16
57	1,523	4	10	1		36	3	13	16
59	792	1	10			31	1	18	19
4,515	167,808	450	794	10	1	1,589	192	951	1,143
53.8	1,141.3	0.8	9.9	0.1	0.0	33.5	3.0	16.5	19.5

90 昭和23年以降の主な火災

発生年月日	名 称	覚知時分	焼損棟数		焼損面積 (㎡)	死者	負傷者
			全焼	半焼			
S23.11.14	辻堂 電気通信事業所	18:00	1		1,449		
24.12.30	藤沢 小売店舗	6:50	2		248		
25.6.10	片瀬 交通機関営業所	3:50	6	2	845		
25.12.9	藤沢 繊維工場（職員負傷後殉職）	23:40	1		52		1
26.11.24	鶴沼 公立施設	14:10	1		763		4
28.2.3	藤沢 繊維工場	17:42	2		519		2
28.4.21	鶴沼 市立小学校	4:25	4		1,053		2
29.8.31	藤沢 電気通信事業所	13:20	1		503		
32.7.7	辻堂 作業所	21:55	2	1	826		
32.12.18	辻堂 製鋼所	21:30	1		745		
33.2.24	鶴沼 県立高等学校	3:30	6		2,518		
33.8.10	藤沢 小売店舗	12:10	1		977		
34.9.29	鶴沼 市立小学校	13:40	1		801		
36.4.21	高倉 米軍機事故	9:15	6		422	1	1
36.9.11	片瀬 私立学校	5:10		1	1,123		
37.2.22	本町 市立小学校	16:50	5		3,099		
37.12.3	善行 私立高等学校	22:40	8		3,498		
37.12.4	藤沢駅南口商店街	5:30	9	1	1,952		
38.10.31	片瀬 市立小学校	19:03	1		797		
39.3.27	江の島 旅館	23:00	2	1	868		
39.8.19	江の島 旅館	16:25	1		792		3
40.1.14	長後 化学工場	14:00	4		285		
40.1.20	鶴沼神明 市立中学校	20:05	1		1,117		
40.2.16	川名 事業所	15:30	1		783		
40.4.6	長後 アパート他	3:50	6		803	1	2
40.7.29	鶴沼 作業場	18:10	1		876		1
40.9.15	石川 食品加工業	20:40	1		1,126		
40.12.6	藤沢 空家	20:25	1		659		
41.11.29	片瀬海岸 旅館	6:55	1		419		
45.1.14	川名 薬品工場	0:55	17	部分焼 4	2,641		
45.3.26	遠藤 製品工場	9:28	1		268		
45.7.26	大鋸 倉庫	9:20	1	部分焼 1	219		
45.11.11	弥勒寺 印刷工場	16:28	1		416		
45.12.20	鶴沼神明 市立中学校	3:40		部分焼 1	124		
45.12.30	石川 幼稚園	16:30	1		526		
46.2.26	弥勒寺 製品工場	21:45	1		661		

発生年月日	名 称	覚知時分	焼損棟数		焼損面積 (㎡)	死者	負傷者
			全焼	半焼			
47. 2. 16	辻堂 作業所	1:06	1		196		
47. 5. 25	片瀬 作業所	0:46	3		206		
47. 12. 12	藤沢 製菓工場	0:52	1		1,377		
48. 3. 4	長後 独身寮	18:10	1		164		
48. 7. 21	辻堂 飲食店	1:18	4	2	321		
48. 9. 24	善行 歯科医院(フロン爆発火災)	8:36	4		599	6	6
48. 11. 20	高倉 製パン工場	13:43	1		680		
48. 12. 26	藤沢 小売店舗	20:45	1		372		
49. 1. 25	藤沢 風俗店	23:20	1		223		
51. 1. 31	藤沢 寺院	15:52	1		368		
51. 6. 12	藤沢 大型小売店	14:19		部分焼 1	127		1
52. 1. 8	片瀬海岸 商店街	0:10	2	部分焼 1	257		
52. 7. 22	藤沢 倉庫	19:40	2		703		2
52. 10. 7	円行 倉庫	23:10	1	部分焼 1	316		
52. 10. 13	本町 倉庫	2:15	1	1	554		
53. 4. 10	藤沢 遊技場	22:03	3		796		2
53. 5. 29	辻堂 大型スーパー	16:50		1	1,729	1	6
55. 9. 30	辻堂元町 アパート	0:15	2	2	358		
56. 11. 8	大鋸 染色工場	0:33	2		1,137		
56. 12. 16	長後 天満宮付近	20:54	2	1	156	3	1
57. 3. 24	鶴沼神明 家畜舎	12:19	2	部分焼 1	209		1
57. 4. 27	藤沢 遊技場	12:30		1	350		
58. 12. 16	片瀬 作業所	13:30	2	1	521		1
60. 2. 11	下土棚 マンション(フロン爆発火災)	10:03		部分焼 1	111		8
60. 5. 8	遠藤 製品工場	15:47		1	687		
61. 3. 4	遠藤 車両製造工場	16:42		部分焼 1	722		
61. 9. 2	土棚 車両製造工場	0:45		部分焼 1	316		
H5. 10. 17	善行坂 建築作業所	3:50	1	部分焼 3	768		
6. 2. 23	片瀬 製品工場	12:20		1	782		
8. 11. 9	鶴沼藤が谷 住宅	1:21	1		162	4	
9. 1. 19	辻堂元町 小売店舗	17:25	4	5	488	1	1
15. 8. 3	亀井野 間伐材集積場(防禦24日間)	16:37			180m ³		
19. 5. 12	大鋸 歴史的建築物	4:48		1	228		
25. 3. 9	藤沢 店舗	23:32	2	部分焼 1	416		
28. 1. 14	土棚 車両製造工場	19:43		部分焼 1	448		

9 1 過去における風水害等

年月日	種別	被害の状況		摘要
昭和 29. 3. 20	台風5号	1 家屋被害	倒壊 8棟 流出 14棟	
		2 屋根被害	4件	
31. 9. 27	台風15号	道路被害	埋没 1箇所 流出 5m 破損 1箇所 (6m)	
31. 10. 30	豪雨	家屋被害	全壊住家 2棟 流失非住家 1棟 半壊住家 3棟 床下浸水 15世帯	
33. 7. 23	台風11号	家屋被害	全壊非住家 42棟 半壊住家 3棟 半壊非住家 69棟 部分壊住家 14棟 部分壊非住家36棟 床上浸水 1棟 流失非住家 15棟 床下浸水 11棟	災害対策本部設置
33. 9. 18	台風21号	1 家屋被害	全壊非住家 2棟 半壊住家 2棟 半壊非住家 2棟 床上浸水 4棟 床下浸水 14棟	災害対策本部設置
	2 堤防決壊	2箇所		
	3 橋梁流失	1箇所		
33. 9. 26	台風22号	1 人的被害	死者 3人	大島西方から江の島 上陸 災害対策本部設置
	2 家屋被害	全壊住家 7棟 全壊非住家 9棟 半壊非住家 9棟 床上浸水 515棟 床下浸水 1,713棟		
34. 9. 26	台風15号	家屋被害	全壊非住家 22棟 半壊住家 2棟 半壊非住家 7棟 部分壊住家 20棟 部分壊非住家19棟 床上浸水 4棟 床下浸水 5棟	災害対策本部設置

年月日	種別	被害の状況		摘要
昭和 36.6.28	台風6号	1 人的被害	死者 2人 負傷者 3人	降雨量 267.0mm 救助法適用 災害対策本部設置
		2 家屋被害	全壊住家 6棟 半壊住家 22棟 床上浸水 323棟 床下浸水 1,573棟	
36.9.16	台風18号	1 家屋被害	全壊 2棟 半壊 34棟	災害対策本部設置
		2 堤防決壊	7箇所 護岸 5 防湖堤 1 防波堤 1	
40.6.27	集中豪雨	1 家屋被害	床上浸水 12棟 床下浸水 262棟	災害対策本部設置
		2 崖崩れ	15箇所	
		3 道路	決壊及び洗掘 14箇所	
40.8.21	台風17号	施設被害	1箇所	
40.9.17	台風24号	1 家屋被害	全壊 1棟 半壊 1棟 床上浸水 6棟 床下浸水 17棟 非住家被害 57棟 一部破損 45棟 学校関係 17箇所	災害対策本部設置
		2 道路被害	決壊及び洗掘 8箇所	
		3 橋梁流失	1箇所	
		4 堤防決壊	5箇所	
		5 山崖崩れ	5箇所	
41.6.28	台風4号	1 人的被害	重傷者 1人 軽傷者 4人	降雨量 6.27午後9時～ 6.28午後7時まで 306.5mm 災害対策本部設置
		2 家屋被害	全壊 6棟 半壊 2棟 一部破損 4棟 床上浸水 283棟 床下浸水 479棟 非住家 4棟	
		3 田畑の被害	田流失 埋没 11.7ha 田冠水 288.9ha 畑流出 埋没 冠水 0.7ha	
		4 学校及び公民館被害	4箇所	
		5 道路被害	4箇所	
		6 橋梁流失	3箇所	
		7 堤防決壊	18箇所	

年月日	種別	被害の状況			摘要
昭和 41. 6. 28	台風4号	8	農業用施設	6箇所	
		9	崖崩れ	41箇所	
41. 9. 24	台風26号	1	人的被害	軽傷者 1人	降雨量 9. 24午後6 時～ 9. 25午前3 時まで 85. 3mm 災害対策本部設置
		2	家屋被害	全壊 1棟 半壊 24棟 一部破損 24棟 床上浸水 1棟 床下浸水 2棟 非住家 72棟	
		3	田畑の被害	水稻倒伏 196. 84ha 陸稻倒伏 163. 85ha	
		4	学校, 公民館, 保育園その他	45箇所	
		5	道路被害	8箇所	
		6	橋梁流失	1箇所	
		7	堤防決壊	3箇所	
43. 7. 6	集中豪雨	1	家屋被害	半壊 1棟 床上浸水 6棟 床下浸水 17棟	降雨量 7. 6午前0 時～ 午後0 時まで 98. 0mm 最高時雨量30. 0mm (午前4 時～5 時)
		2	橋梁流失	1箇所	
		3	崖崩れ	6箇所	
44. 6. 2	集中豪雨		家屋被害	半壊 2棟 一部破損 17棟	降雨量 6. 25午後5 時～ 6. 26午後0 時まで 94. 0mm
45. 5. 2	集中豪雨	1	家屋被害	一部破損 1棟 床下浸水 13棟 (16世帯)	降雨量 5. 20午後6 時～ 午後11時まで 75. 0mm
		2	堤防決壊	1箇所	
		3	崖崩れ	2箇所	
45. 6. 14 ～6. 16	集中豪雨	1	家屋被害	床下浸水 6棟	降雨量 6. 14午後6 時～ 6. 16午後3 時まで 149. 0mm
		2	堤防決壊	1箇所	
		3	崖崩れ	3箇所	
45. 7. 1	集中豪雨	1	家屋被害	床上浸水 31棟 (38世帯) 床下浸水 48棟 (59世帯)	降雨量 7. 1午前0 時～ 7. 2 午前1時まで 125. 0mm 最高時雨量42. 0mm (7. 1午前9 時～ 10時) 災害対策本部設置
		2	橋梁流失	1箇所	
		3	堤防決壊	4箇所	
		4	崖崩れ	4箇所	

年月日	種別	被害の状況			摘要
昭和 46. 3. 7	落石事故	人的被害	死者	1人	江の島岩屋入り口
			負傷者	8人	
46. 8. 31	台風23号	1 家屋被害	一部破損	1棟	降雨量 8. 30午後7 時～ 8. 31午後4 時まで 96. 1mm 最高時雨量30. 0mm (8. 31午前5 時～ 午前6 時) 災害対策本部設置
			床上浸水	31棟	
			床下浸水	48棟	
		2 田畑の被害	田水稻倒伏	29ha	
			陸稲倒伏	9. 9ha	
		3 堤防決壊	4箇所		
		4 鉄道の不通	1箇所	(藤沢駅～藤沢本町駅間)	
		5 崖崩れ	5箇所		
46. 10. 12	秋雨前線	崖崩れ	1箇所		降雨量 10. 9午後10時～ 10. 14午後0 時まで 116. 0mm
47. 2. 14	突風雨	1 人的被害	軽傷者	1人	
		2 家屋被害	全壊	3棟	
			半壊	1棟	
			一部破損	21棟	
			床上浸水	2棟 (2世帯)	
			床下浸水	4棟 (4世帯)	
47. 3. 20	強風	家屋被害	全壊	3棟	
			半壊	1棟	
			一部破損	13棟	
47. 7. 11	集中豪雨	家屋被害	床下浸水	2棟 (2世帯)	降雨量 7. 10午前2 時～ 7. 11午後10時まで 75. 5mm
47. 7. 15	台風6号	1 人的被害	死者	1人	降雨量 7. 14午後9 時～ 7. 15午後0 時まで 162. 0mm
		2 家屋被害	一部破損	5棟	
			床上浸水	4棟 (4世帯)	
			床下浸水	3棟 (25世帯)	
47. 9. 16	台風20号	1 家屋被害	一部破損	1棟	降雨量 9. 14午後11時～ 9. 17午前1 時まで 236. 5mm
			床上浸水	15棟 (16世帯)	
			床下浸水	34棟 (48世帯)	
		2 道路決壊	2箇所		
		3 堤防決壊	3箇所		
		4 崖崩れ	5箇所		

年月日	種別	被害の状況		摘要
昭和 48. 11. 10	集中豪雨	1 家屋被害	床上浸水 157棟 (124世帯) 床下浸水 194棟 (183世帯) 住宅以外浸水 66棟	降雨量 11. 10午前9 時～ 11. 11午前0 時まで 226. 0mm 災害対策本部設置
49. 7. 8	集中豪雨	家屋被害	床上浸水 154棟 (187世帯) 床下浸水 206棟 (228世帯)	降雨量 7. 8午前0 時～ 午前9 時まで 153. 0mm 災害対策本部設置
49. 9. 1	台風16号	1 家屋被害 2 崖崩れ 3 堤防決壊	床上浸水 3棟 (3世帯) 床下浸水 6棟 (6世帯) 2箇所 1箇所	降雨量 8. 31午前2 時～ 9. 1午後5 時まで 55. 0mm
50. 7. 4	集中豪雨	家屋被害	床下浸水 3棟 (3世帯)	降雨量 7. 4午前0 時～ 午後5 時まで 98. 5mm
50. 10. 5	台風13号	家屋被害	床下浸水 14棟 (13世帯)	
50. 10. 8	集中豪雨	1 家屋被害 2 堤防決壊	床下浸水 2棟 (2世帯) 1箇所	降雨量 10. 8午前0 時～ 午後1 時まで 96. 5mm
51. 7. 11	集中豪雨	1 家屋被害 2 道路冠水	床下浸水 3棟 (3世帯) 4箇所	降雨量 7. 11午前0 時～ 7. 12午前4 時まで 142. 0mm
51. 9. 9 ～9. 11	台風17号 集中豪雨	1 家屋被害 2 河川損壊 3 崖崩れ 4 道路冠水 5 鉄道の不通	半壊家屋 1棟 床上浸水 14棟 (17世帯) 床下浸水 121棟 (130世帯) 6箇所 17箇所 15箇所 1箇所 (小田急藤沢本町駅～善行駅間)	降雨量 9. 9～9. 11まで 120. 0mm 災害対策本部設置
52. 9. 1	台風9号	家屋被害	床下浸水 13棟	降雨量 125. 0mm
52. 9. 19	台風11号	家屋被害	床下浸水 9棟	降雨量 9. 19午前9 時～ 午後5 時まで 125. 0mm

年月日	種別	被害の状況			摘要
昭和 54.10.18 ～10.19	台風20号	1 人的被害	重傷 1人 軽傷 15人		降雨量 10.18午前2時～ 10.19午後4時まで 137.0mm 災害対策本部設置
		2 家屋被害	全壊 1棟 (1世帯) 半壊 47棟 (50世帯) 一部破損 101棟 (113世帯) 床下浸水 4棟 (4世帯)		
		3 道路冠水	6箇所		
		4 道路陥没	9箇所		
55.3.29 ～3.30	集中豪雨	1 家屋被害	床上浸水 5棟 (5世帯) 床下浸水 11棟 (13世帯)		降雨量 3.29午後8時～ 3.30午前7時まで 51.0mm
		2 道路冠水	5箇所		
		3 崖崩れ	2箇所		
55.10.14	台風19号	家屋被害	床上浸水 1棟 (1世帯) 床下浸水 2棟 (2世帯)		降雨量 10.14午後1時～ 午後10時まで 81.5mm
56.7.22	集中豪雨	家屋損壊	床下浸水 2棟 (2世帯)		降雨量 7.22午前1時～ 午前3時まで 51.0mm
56.10.22	台風24号	1 家屋被害	床上浸水 143棟 床下浸水 151棟		降雨量 10.22午前7時～ 10.23午前0時まで 186.0mm 最多時雨量30.0mm (午後10時～11時) 災害対策本部設置
		2 道路冠水	14箇所		
		3 道路陥没	5箇所		
		4 路肩の崩れ	17箇所		
		5 崖崩れ	3箇所		
57.8.1	台風10号	1 人的被害	重傷者 1人		降雨量 8.1午前0時～ 8.2午前2時まで 84.0mm
		2 建物被害	一部破損 10棟		
		3 道路冠水	1件		
		4 街路樹倒木	429件		
		5 ブロック塀倒壊	2件		
		6 崖崩れ	3件		
57.9.12	台風18号	1 家屋被害	半壊 4棟 (4世帯) 一部破損 31棟 (30世帯) 床上浸水 1,463棟 (1,749世帯) 床下浸水 504棟 (574世帯)		降雨量 9.10午前11時～ 9.12午後6時まで 341.5mm (南消防署) 411.0mm (北消防署) 災害対策本部設置
		2 堤防決壊	1箇所		
		3 鉄道の不通	1件 (小田急藤沢駅～長後駅間)		
		4 崖崩れ	11件		

年月日	種別	被害の状況			摘要
昭和 57.9.12	台風18号	5	道路冠水	25件	
		6	道路陥没	7件	
		7	田畑冠水	105.7ha	
60.6.30 ～7.1	台風6号	1	家屋被害	半壊 2棟 (2世帯) 一部破損 38棟 (38世帯) 床上浸水 5棟 (5世帯) 床下浸水 25棟 (25世帯)	降雨量 6.30午前0時～ 7.1午前6時まで 177.0mm (南消防署) 146.5mm (北消防署)
		2	海浜施設 (海の家) 被害	全壊 28棟 半壊 20棟	7.1午前3時43分 最大瞬間風速 30.3m 災害対策本部設置
63.7.15 ～7.16	集中豪雨	1	家屋被害	床下浸水 3棟 (3世帯)	降雨量 7.15午後10時～
		2	道路冠水	6箇所	7.16午前6時まで
		3	道路陥没	1箇所	120.0mm (南消防署)
		4	崖崩れ	3箇所	114.0mm (北消防署)
63.8.11 ～8.12	集中豪雨	1	家屋被害	床上浸水 13棟 (13世帯) 床下浸水 45棟 (45世帯)	降雨量 8.11午前0時～ 8.12午前11時まで
		2	崖崩れ	7箇所	230.0mm (南消防署)
		3	道路冠水	17箇所	239.5mm (北消防署)
		4	道路陥没	1箇所	災害対策本部設置
		5	崖崩れ	7箇所	
平成 1.4.8 ～4.9	集中豪雨	1	家屋被害	床上浸水 49棟 (49世帯) 床下浸水 76棟 (76世帯)	降雨量 4.8午前4時～ 4.9午前3時まで
		2	道路冠水	6箇所	133.0mm (南消防署)
		3	崖崩れ	1箇所	162.5mm (北消防署)
1.7.31 ～8.2	集中豪雨	1	家屋被害	床下浸水 2棟 (2世帯)	降雨量 7.31午前2時～
		2	道路冠水	6箇所	8.2午前7時まで
		3	崖崩れ	3箇所	176.0mm (南消防署) 149.0mm (北消防署)
1.9.19 ～9.20	台風22号	1	家屋被害	床下浸水 2棟 (2世帯)	降雨量 9.19午前7時～ 9.20午前7時まで
		2	道路冠水	6箇所	78.5mm (南消防署) 68.0mm (北消防署)

年月日	種別	被害の状況	摘要
平成 2. 8. 8 ～8. 10	集中豪雨 台風11号	1 橋梁被害 落橋1箇所(藤沢橋) 2 海浜施設(海の家)被害 半壊 3棟 3 林産被害 街路, 公園樹木の倒木 150本 4 道路冠水 5箇所 5 停電 遠藤地区50世帯 (8. 10 13:01～17:00) 藤沢・亀井野・湘南台地区 (8. 10 6:29～7:59)	降雨量 8. 8午後7 時～ 8. 10午後2 時まで 81. 0mm(南消防署) 139. 5mm(北消防署) 最大瞬間風速 23. 3m
2. 9. 19 ～9. 20	台風19号	1 非住家被害 全壊 1棟 2 道路冠水 1箇所 3 車両被害 3台(倒木による)	降雨量 9. 19午後0 時～ 9. 20午前9 時まで 44. 5mm(南消防署) 34. 0mm(北消防署) 最大瞬間風速 27. 8m
2. 9. 30	台風20号	1 公共建物被害 床上浸水 4棟 2 家屋被害 床上浸水 233棟 床下浸水 259棟 3 道路冠水 47箇所 4 崖崩れ 7箇所 5 橋梁被害 落橋1箇所(鵜沼橋) 6 護岸崩壊 1箇所 7 田畑被害 21. 33ha冠水 8 水産被害 漁船1隻損壊 遊漁船3隻流失不明	降雨量 9. 30午前4 時～ 10. 1午前0 時まで 195. 5mm(南消防署) 173. 0mm(北消防署) 災害対策本部設置
2. 11. 30	台風28号	1 家屋被害 床下浸水 2棟 2 道路冠水 10箇所 3 護岸崩壊 1箇所	降雨量 11. 30午前9 時～ 12. 1午前0 時まで 157. 5mm(南消防署) 187. 5mm(北消防署)
3. 9. 18～ 9. 19	台風18号	1 家屋被害 床上浸水 77棟 床下浸水 23棟 2 非住家 床上浸水 12棟 床下浸水 1棟 3 護岸決壊 2箇所(境川) 4 河川溢水 4箇所(境川, 白旗川) 5 道路冠水 27箇所 6 田畑被害 41. 1ha冠水 7 畜産被害 豚19頭	降雨量 9. 18午前10時～ 9. 19午後8 時まで 252. 0mm(南消防署) 225. 0mm(北消防署)

年月日	種別	被害の状況		摘要
平成 5.11.13 ～11.14	集中豪雨	1 家屋被害	床上浸水 154棟 床下浸水 175棟	降雨量 11.13午前8時～ 11.14午後1時まで 163.0mm(南消防署) 143.5mm(北消防署)
		2 非住家被害	床上浸水 74棟	
		3 護岸損壊	3箇所(引地川2, 境川)	
		4 河川溢水	5箇所 (境川, 引地川, 白旗川, 滝川, 不動川)	
		5 道路冠水	41箇所	
		6 田畑被害	ハウス破損等6件	
6.7.12	集中豪雨	1 家屋被害	床上浸水 1棟 床下浸水 3棟	降雨量 7.12午後6時～ 午後8時まで 30.0mm(南消防署) 40.5mm(北消防署)
		2 道路冠水	6箇所	
6.7.18	集中豪雨	1 家屋被害	床上浸水 2棟 床下浸水 3棟	降雨量 7.18午前0時～ 午後6時まで 67.5mm(南消防署) 89.0mm(北消防署)
		2 電気施設被害	湘南大庭・鵠沼海岸地区落雷による 停電(9,100戸)	
		3 道路冠水	6箇所	
6.8.20	大雨	1 家屋被害	床上浸水 12棟 床下浸水 8棟	降雨量 54.5mm(南消防署) 11.0mm(北消防署)
		2 道路冠水	8箇所	
7.9.16	台風12号	1 人的被害	重傷者 1人	降雨量 9.16～9.17 104.5mm(南消防署) 113.0mm(北消防署) 災害対策本部設置
		2 建物被害	家屋一部損壊 18棟 学校関係 8棟	
		3 公共施設被害	61件 (樹木倒木・保護ネット破損)	
8.7.9	台風15号	土砂崩れ	4箇所	降雨量 7.7午後6時～ 7.10午後4時まで 247.5mm(南消防署) 222.5mm(北消防署)
8.7.21	集中豪雨	1 道路冠水	23箇所	降雨量 7.21午前0時～ 午前11時まで 139.5mm(南消防署) 167.0mm(北消防署)
		2 道路陥没, 路面剥離	6箇所	

年月日	種別	被害の状況			摘要
平成 8.9.22	台風17号	1 人的被害	軽傷	1人	降雨量 9.22午前0時～ 午後6時まで 157.5mm(南消防署) 191.5mm(北消防署) 災害対策本部設置
		2 建物被害	床下浸水	2棟	
			一部損壊	32棟	
			学校関係	4棟	
			公共施設	14棟	
		3 非住家被害	一部損壊	8棟	
		4 道路陥没	1箇所		
		5 道路冠水	7箇所		
		6 崖崩れ	1箇所		
		7 樹木倒木	72箇所		
		8 農産物等被害	3箇所		
		9 工作物被害	14箇所		
		10 その他被害	25箇所		
9.6.20	台風7号	1 建物被害	一部損壊	9棟	降雨量 6.20午前0時～ 午後5時まで 96.0mm(南消防署) 107.5mm(北消防署)
		2 非住家被害	一部損壊	1棟	
		3 車両被害	一部破損	10台	
		4 工作物等被害	5件		
		5 道路冠水	7箇所		
		6 倒木	25箇所		
9.8.25	集中豪雨	1 建物被害	床上浸水	19棟	降雨量 8.25午後5時～ 午後9時まで 96.0mm(南消防署) 19.0mm(北消防署)
			床下浸水	25棟	
			一部損壊	1棟	
		2 非住家被害	床上浸水	4棟	
			床下浸水	4棟	
		3 河川溢水	2箇所		
		4 道路冠水	28箇所		
		5 車両被害	22台(水没)		
		6 工作物被害	1件		
		7 その他被害	11件		
10.1.8	大雪	1 人的被害	5人 (重傷1, 中傷1, 軽傷3)		1.8午後7時～ 午後10時まで 総積雪 12.0cm (南消防署)
		2 倒木	1件		
10.1.14	大雪	1 人的被害	7件(10人) (重傷2件, 軽傷8件)		1.14午前4時～ 午後1時まで 総積雪 9.5cm (南消防署)
		2 道路陥没	1件		
		3 倒木	6件		
		4 停電	13:50～15:30 長後高校周辺(250世帯) 16:50～18:30 打戻周辺(690世帯)		

年月日	種別	被害の状況			摘要
平成 10.7.30	集中豪雨	1 家屋被害	床下浸水	1件(1世帯)	総雨量 36.0mm(南消防署) 27.0mm(北消防署)
		2 道路冠水	1件		
10.8.28	集中豪雨	1 道路冠水	12件		総雨量 8.28午前0時～ 午後3時まで 54.5mm(南消防署) 134.0mm(北消防署)
		2 車両水没	3件		
10.8.30	大雨	1 家屋被害	床下浸水	11件(11世帯)	総雨量 8.30午前0時～ 午後7時まで 78.5mm(南消防署) 25.0mm(北消防署)
		2 道路冠水	6件		
		3 車両水没	1件		
10.9.15 ～9.16	大雨 台風5号	1 家屋被害	一部破損	1件	総雨量 9.15午後9時～ 9.16午前9時まで 106.5mm(南消防署) 126.5mm(北消防署)
			床下浸水	3件	
		2 道路冠水	8件		
		3 道路陥没	1件		
		4 車両水没	3件		
		5 倒木	10件		
11.7.21	大雨	1 家屋被害	床上浸水	17件	総雨量 7.21午後4時～ 午後10時まで 65.0mm(南消防署) 47.0mm(北消防署)
			床下浸水	14件	
			地下冠水(非住家)	2件	
		2 道路冠水	16件		
		3 車両水没	5件		
		4 その他(断水等)			
			20:15～20:30		
			柄沢, 大鋸の一部		
			断水50世帯		
			減水200世帯		
			(水道管破裂による)		
11.8.14	大雨	1 家屋被害	床下浸水	7件	総雨量 8.14午前0時～ 午後5時まで 144.0mm(南消防署) 117.5mm(北消防署)
		2 道路冠水	22件		
		3 崖崩れ	1件		
		4 その他	1件		

年月日	種別	被害の状況		摘要
平成 12.7.7 ～7.8	台風3号	1 家屋被害	床下浸水 2件	総雨量 7.7午後7時～ 7.8午前6時まで 151.0mm(南消防署) 119.0mm(北消防署)
		2 道路冠水	2件	
		3 崖崩れ	1件	
		4 車両水没	1件	
		5 倒木	4件	
		6 その他	停電(2:18～3:38) 藤沢一～五丁目一帯(630世帯)	
12.9.11	大雨	1 家屋被害	床下浸水 2件	総雨量 9.11午前5時～ 午後6時まで 49.5mm(南消防署) 81.0mm(北消防署)
		2 道路冠水	19件	
		3 車両水没	2件	
12.9.16 ～9.17	大雨	1 道路冠水	15件	総雨量 9.16午前2時～ 9.17午後3時まで 33.5mm(南消防署) 44.5mm(北消防署)
		2 その他	5件	
13.1.27	大雪	1 人的被害	14件(14人) (重傷1, 中傷9, 軽傷4)	総積雪 1.27午前4時～ 午後1時まで 9.5cm(南消防署)
		2 交通事故	3件(6人) (中傷3, 軽傷3)	
		3 その他	停電(9:27～11:00) 弥勒寺二丁目, 村岡東二, 三, 四丁目一帯(約3,700世帯)	
13.8.21	台風11号	1 道路冠水	6件	総雨量 8.21午後1時～ 8.22午後2時まで 136.5mm(南消防署) 137.5mm(北消防署)
		2 倒木	1件	
13.9.10	台風15号	1 道路冠水	3件	総雨量 9.10午前0時～ 9.11午後3時まで 157.0mm(南消防署) 145.5mm(北消防署)
		2 車両水没	1件	
		3 倒木	4件	
14.7.16	台風7号	1 床下浸水	4件	総雨量 7.16午前0時～ 午後0時まで 52.0mm(南消防署) 22.5mm(北消防署)
		2 道路冠水	7件	

年月日	種別	被害の状況		摘要
平成 15. 3. 1	集中豪雨	1 床上浸水	64件	総雨量 3. 1午後3 時～ 3. 2午前0 時まで 207. 5mm (防災センター) 100. 5mm (北消防署) 最大時雨量 午後10時～11時 53. 5mm(防災センター)
		2 床下浸水	106件	
		3 崖崩れ	3件	
		4 道路冠水	11件	
15. 5. 31	台風4号	1 床上浸水	24件	総雨量 5. 31午前8 時～ 午後6 時まで 154. 0mm(防災センター) 123. 0mm(北消防署)
		2 床下浸水	15件	
		3 道路冠水	17件	
15. 8. 8	台風10号	1 家屋被害	5件	総雨量 8. 8午後1 時～ 午後6 時まで 23. 5mm (防災センター)
		2 倒木	2件	
15. 8. 15	集中豪雨	1 床下浸水	1件	総雨量 8. 14午前1 時～ 8. 16午後10 時まで 336. 0mm (防災センター)
		2 道路冠水	2件	
		3 崖崩れ	1件	
16. 10. 8 ～10. 9	台風22号	1 床上浸水	100件	総雨量 10. 9午前0 時～ 午後10時まで 180. 0mm (防災センター)
		2 床下浸水	141件	
		3 道路冠水	22件	
		4 倒木	8件	
		5 崖崩れ	17件	
		6 家屋損壊	5件	
		7 その他	16件	
16. 10. 19 ～10. 20	台風23号	1 床下浸水	18件	総雨量 10. 19午前1 時～ 10. 21午前0 時まで 193. 0mm (防災センター)
		2 道路冠水	20件	
		3 崖崩れ	4件	
		4 その他	3件	
17. 9. 4	集中豪雨	1 床上浸水	2件	総雨量 9. 4午後10時～ 午後11時まで 53. 5mm(防災センター)
		2 床下浸水	2件	
		3 道路冠水	22件	
19. 7. 29	集中豪雨	1 床上浸水	1件	総雨量 7. 29午後8 時～ 午前0 時まで 62. 5mm(防災センター)
		2 床下浸水	8件	
		3 道路冠水	12件	

年月日	種別	被害の状況		摘要
平成 21. 10. 7 ～10. 8	台風18号	1 床下浸水	1件	総雨量 10. 7午前3 時～ 10. 8午前9 時まで 121. 5mm(防災センター) 91. 5mm(北消防署)
		2 道路冠水	6件	
		3 崖崩れ	1件	
		4 家屋損壊	2件	
		5 倒壊	1件	
22. 12. 2 ～12. 3	集中豪雨	1 床上浸水	2件	総雨量 12. 2午後7 時～ 12. 3午前11時まで 82. 0mm(防災センター) 86. 0mm(北消防署)
		2 床下浸水	1件	
		3 道路冠水	29件	
		4 車両水没	3件	
		5 家屋損壊	52件	
23. 9. 21	台風15号	1 家屋損壊	92件	総雨量 9. 21午前0 時～ 9. 22午前0 時まで 94. 0mm(防災センター) 最大瞬間風速 38. 4m
		2 倒木	23件	
		3 その他	27件	
24. 6. 19	台風4号	1 人的被害	1件(1人) (中傷1)	総雨量 6. 19午後5 時～ 6. 20午前0 時まで 59. 0mm(辻堂)
		2 倒木	2件	
		3 家屋損壊	16件	
		4 倒壊	1件	
		5 その他被害	2件	
25. 1. 14	大雪	1 人的被害	61件(61人) (軽傷32, 中傷28, 重傷1)	
		2 倒木	2件	
		3 家屋損壊	1件	
		4 その他被害	2件	
25. 4. 6	集中豪雨	1 人的被害	2件(2人) (軽傷1, 中傷1)	総雨量 4. 6午後4 時～ 4. 7午前4 時まで 97. 0mm(防災センター)
		2 道路冠水	8件	
		3 崖崩れ	1件	
		4 家屋損壊	1件	
		5 その他	1件	
25. 9. 5	集中豪雨	車両水没	1件	総雨量 9. 5午前5 時～ 9. 5午後3 時まで 20. 5mm(防災センター)

年月日	種別	被害の状況			摘要
平成 25. 9. 15	台風18号	1	家屋被害	床上浸水 2件 床下浸水 4件 一部損壊 5件	総雨量 9. 15 午前3 時～ 9. 15 午前10時まで 127. 5mm(防災センター)
		2	道路冠水	23件	
		3	道路損壊	1件	
		4	河川溢水	1件	
		5	土砂流出	1件	
		6	雨水流入	1件	
		7	その他	7件	
25. 10. 15	台風26号	1	人的被害	1件(1人)	総雨量 10. 15午後0 時～ 10. 16午前8 時まで 144. 0mm(防災センター)
		2	家屋損壊	4件	
		3	その他	1件	
25. 11. 25	集中豪雨	1	道路冠水	4件	総雨量 11. 25午後10時～ 11. 26午前0 時まで 10. 0mm(防災センター)
		2	その他	1件	
26. 10. 5	台風18号	1	家屋被害	床上浸水 57件 床下浸水 73件 一部損壊 1件	総雨量 10. 5午前5 時～ 10. 6午前11時まで 272. 5mm(防災センター)
		2	建物地下浸水	1件	
		3	道路冠水	127件	
		4	土砂流出	8件	
		5	道路損壊	9件	
		6	崖崩れ	4件	
		7	通行止め	29件	
		8	車両水損	16件	
		9	船舶被害	20件	
		10	倒木	4件	
27. 7. 3	集中豪雨	1	道路冠水	2件	総雨量 7. 3午前9 時～ 7. 4午前0 時まで 67. 5mm(北消防署)
27. 8. 17	竜巻	1	家屋損害	一部損壊 22件 その他 9件 非住宅被害 6件	最大瞬間風速 15. 3m
		2	その他	車両損壊 2件	
27. 9. 6	集中豪雨	1	住宅	床下浸水 1 件	総雨量 9. 6午後4 時～ 9. 7午前7 時まで 64. 0mm (防災センター)
		2	道路冠水	7件	

年月日	種別	被害の状況		摘要
平成 27.9.8	集中豪雨	1 道路冠水	3 件	総雨量 9.8午後4時～ 9.10午後9時まで 105.5mm(防災センター)
27.12.11	集中豪雨	1 道路冠水 2 その他	7 件 1 件	総雨量 12.11午後5時～ 12.11午後6時まで 64.5mm(防災センター)
28.1.18	大雪	1 人的被害	6 件(6人) (重症1 中等症4 軽症1)	
29.2.20	強風	1 人的被害	5 件(5人) (中等症2 軽症3)	
29.6.21	集中豪雨	1 人的被害 2 物的被害	2 件(2人) (中等症1 軽症1) 2 件 (非住宅一部破損)	総雨量 6.21午前4時～ 6.21午前11時まで 36.0mm(防災センター)
29.7.4	集中豪雨	1 物的被害	1 件 (車両水没 1 件)	総雨量 7.4午後8時～ 7.4午後12時まで 21.0mm (防災センター)
29.8.1	集中豪雨	1 物的被害	18 件 (床上浸水 3 件 床下浸水1件) (道路冠水 10 件) (車両水没 3 件) (道路一部損壊 1 件)	総雨量 8.1午後2時～ 8.1午後11時まで 104.5mm(防災センター)
29.9.16 ～9.18	台風18号	1 物的被害	6 件 (倒木 3 件) (電線障害 3 件)	総雨量 9.16午後21時～ 9.18午前9時まで 46.5mm(防災センター)
29.10.22 ～10.23	台風21号	1 物的被害	23 件 (床下浸水 7 件) (非住宅被害 5 件) (道路冠水 4 件)	総雨量 10.22午前5時～ 10.23午後5時まで 131.0mm(防災センター)

年月日	種別	被害の状況		摘要
平成 29.10.22 ～10.23	台風21号		(防波堤フェンス倒壊 1件) (倒木 1件) (電線障害 3件) (車破損 1件) (駐車場アスファルト損壊 1件)	
30.3.9	集中豪雨	1	物的被害 5件 (道路冠水 2件) (車両水没 2件) (河川溢水 1件)	総雨量 3.9 午前0時～ 3.9 午前3時まで 29.0mm(防災センター)
30.5.13	集中豪雨	1	物的被害 1件 (道路一部損壊 1件)	総雨量 5.13 午前10時～ 5.13 午後10時まで 47.0mm(防災センター)
30.9.4 ～9.5	台風21号	1	物的被害 5件 (住宅一部破損 2件) (非住宅一部破損 1件) (電線等の切断 2件)	総雨量 9.4 午前5時～ 9.5 午前6時まで 31.0mm(防災センター) 最大瞬間風速 26.4m
30.9.30 ～10.1	台風24号	1	物的被害 80件 (住宅一部破損 47件) (非住宅一部破損 6件) (倒木 4件) (電線等の切断 6件) (その他 17件)	総雨量 9.29 午後4時～ 10.1 午後0時まで 45.0mm(防災センター)
令和 1.9.8 ～9.9	台風15号	1	人的被害 1件(1人) (軽症 1)	総雨量 9.8 午前10時～
		2	物的被害 71件 (住宅一部破損 38件) (非住宅一部破損 13件) (フェンス・堀等の破損 5件) (電線等の障害 6件)	9.9 午前8時まで 111.5mm(防災センター) 瞬間最大風速 38.4m

年月日	種別	被害の状況		摘要
			(倒木 5件) (道路冠水 1件) (その他 3件)	
令和 1.10.11 ～10.13	台風19号	1 人的被害	2件(2人) (軽症 2)	総雨量 10.11 午後4時～ 10.13 午前6時まで 203.0mm(防災センター) 瞬間最大風速 37.6m
		2 物的被害	74件 (住宅一部破損 24件) (非住宅一部破損 10件) (フェンス・堀等の破損 1件) (電線等の障害 6件) (倒木 13件) (道路冠水 2件) (その他 18件)	
2.7.11 ～7.12	大雨	1 物的被害	3件 (道路冠水 3件)	総雨量 7.11 午後3時～ 7.12 午前1時まで 7.5mm(防災センター)
3.1.6 ～1.7	強風	1 人的被害	1件(1人) (中等症 1)	瞬間最大風速 24.9m
		2 家屋被害	3件 (半壊 1件) (一部破損 2件)	
3.2.14 ～2.15	大雨	1 物的被害	2件 (道路冠水 2件)	総雨量 2.14 午後10時～ 2.15 午後9時まで 83.5mm(防災センター)
3.3.13	大雨	1 物的被害	7件 (床下浸水 1件) (道路冠水 6件)	総雨量 3.13 午後1時～ 3.13 午後6時まで 77.5mm(防災センター)

消 防 年 報

2021年（令和3年）版

発 行 藤 沢 市 消 防 局

〒251-8601 藤沢市朝日町1番地の1
TEL 0466(25)1111(代)

編 集 藤沢市消防局 警防課
通信指令担当

発 行 日 2021年（令和3年）8月